明治三十九年十月廿日第三種郵便物認可　中華郵政特准掛號認爲新聞紙類
民國十三年三月十四日　（日刊）　盛京時報　星期五　第五千一百九十三號　（一）

盛京時報

（大正十三年三月十四日）
陰曆……二月十日

◇本報價目◇
每張銅幣六枚
每月現大洋八角
▲外埠連郵價目
每月現大洋九角五分
半年現大洋五圓二角
全年現大洋拾圓

告白刊資
一行五號字十五字起碼刊資一日每行現大洋壹圓
長期另議

中日紀祝大典休刊

發行人　宮川貫一
編輯人　菊池貞二
印刷人　石原庄太郎
發行所　盛京時報社
盛京時報支社
盛京時報支社

時刻表
[illegible]

論說　共產與民黨（續）

自辛亥革命。政改共和而後。國民黨所持三民主義。實爲完成共和之要素。識者公認。然積至今日。三民主義。猶未發展者。名雖由於吾民不克自競。對於國事。恒抱消極態度。徒黨賢人政治之實現。有以致之。實則民黨種種政治運動。迹近操切。迄未能得一般國民之同情。清夜自思。當亦無庸曲諱。故吾以爲今後之民黨。無論成敗利鈍。趨勢若何。仍不能不恪守主義。相機行事。勿蹈武人惟利是視之覆轍。民意終必爲之後盾。國事前途。豈異人任。詎近據香港消息。忽有民黨首領孫中山決於四月一日宣布實行共產。粵人大起恐慌。殷實紳商。紛紛搬往香港。噩耗傳來。豈果素倡三民主義之中山。際此民生咸感困難時代。竟忍標揭共產。不復爲吾民稍留元氣耶。吾恐中山未必有此決心。或者其他失勢之士。失業之民。因有鑒於吾國官僚軍閥。方集其全力。把持政權。以爲個人發財地步。對於民生問題。絕不計及。而資本家又復抱其肥身主義。舉凡足以箝制勞工牛馬勞工之暴行。無不變本加厲。遂不惜宣傳共產。引起動亂。一洩憤懣不平之氣。亦未可知。如謂實行三民主義。百折不回之中山。今果見異思遷。甘自舍其原來主義。特標共產旗幟。駭人聽聞。轉使未盡同情於民黨之國民。將益疎遠民黨。中山達人。當不若是之不識時務矣。即以蘇俄激派之共產而論。亦不過俄民伏處萬鈞壓力之下。急謀推翻專制魔王。恢復人類天賦之自由。所以共產之說。一觸即發。若決江河。勢不可遏。究竟共產制度。能否切合國情。歷久不變。依舊不無疑問。然則堂堂民黨。欲奏膚功。但本三民主義之眞諦。或聚衆演說。明加鼓吹。或發行雜誌。隱寓抑揚。吾知五年十年之後。國民思想。自然革新。民治國家。自然成立。奚必效法共產。民黨事業。始有幸耶。嘗聞仲尼之言曰。不患寡而患不均。不患貧。而患不安。惟其不均。則貧富階級。日紛擾之時局。覩頹落之人心。更發生衝突。致有不安之結果。以今迫於艱難之生計。一般官僚變相之資本家。與夫蹂躪人道之企業家。既不知從人民生計上。設法挽救。徒恃萬能之金錢。互爭一己之權利。忍令普通人民。奔走恐後。悉受支配於經濟强權之下。恐潮流所迫。激成越軌行爲。即無共產名詞。亦適如火上添油。必有燎原之一日。嗚呼共產。又豈醉心民生主義之民黨。所樂道乎。

洛吳注意特別區軍事

▲王廷楨將爲庫倫都使職　▲張錫元馬福祥之不穩

津報云。中央擬添設熱察綏三特別區之巡閱副使一缺。蓄意已久。因張錫元治察以來。建樹無多。故將張調任此缺。另派人接任。前已遣人徵其意見。而張以副使不過虛銜。何若都統實權之爲得。故對此於此席甚爲冷淡。但洛方以奉天方面。近來開拓蒙古。整理邊務。進行不遺餘力。若從積極的言之。則將來蒙古即有一部分在奉勢力之下。而三特別區之邊境。亦必受其影響。從消極的言之。則奉方整理軍實。聲東擊西。亦大可慮。而三特別區目下之兵力。僅有熱河之十三師。綏遠之一師。察哈爾之混成旅。且邊區遼闊。匪患甚多。似此兵力。尙嫌不足。儻聞洛方決擬派王廷楨爲庫倫都使。駐紮平地泉。酌帶軍隊以資策應。亦可以爲防俄之初步。察哈爾易人接充。以爲異日轉漕調兵之預備。又聞因王廷楨前統十六師時代。曾經爲察哈爾都統。對於邊情甚爲諳熟。後奉方爲張景惠覓地盤。王遂至去位。故又擬令王任察哈爾都統。都護使一職。或委任或另派人云。

谷鐘秀組黨之近況

盛傳一時之頭髮胡同變相成立團體。其實在情形。雖外間報紙。迭有紀載。但究多錯誤。玆據調查。該團體主要人物之谷鐘秀史某等本甘石橋健將。人盡知之。因甘石橋內部。竟見紛歧。外省議員。又有昌言反對者。事實上已無法發展。故另闢途徑。而組此新團體。經費來源。大部份係甘石橋選餘（大選贓餘之款）。總數共三萬元。此外王財長亦撥有萬元。外傳有若干萬者。實係空氣作用。不足憑信。其唯一黨綱。即在最近期間。大家不出席衆院。使大會不能開成。俟有把握時。再出席將某種彈劾案根本打消。入黨津貼。據谷史等宣稱。每月二百元。但開幕至今。實行領得者。尙只五十餘人。黨員則截至上星期六止。已有一百二十五人。此七十餘人。何以領款獨後。一時尙不明瞭。入黨資格。限制確甚嚴厲。有程某者。會擇其本省可以拉攏之議員。開一清單。請谷等准許入黨。乃谷等審查結果。不曰某某與吳大頭有關係。即曰某某與四十二號有關係。皆予駁斥。其取材之苛。有如此者。惟另據某議員所談。則謂谷等並非故意嚴格。實因（一）經費只有四萬元。黨員愈少。則大家分配愈可從豐。（二）就實行黨綱言。亦只須百餘人。即可達到目的。無庸多拉。其所謂嚴格。特表面文章也云云。某團體之內幕如此。聞甘石橋舊分子錢某等一派。以甘石橋餘款。應大家分用。不能專供谷等組黨。現擬提出抗議。要求谷等分潤。刻正在醞釀中云。

王克敏欲去項驤

▲洛吳謂去項與否一任貴總長主持

鹽務署長項驤。因王克敏對彼。排擠甚力。頗有不能支持之勢。但王以彼出自洛吳保荐。如欲更動。似必先得洛吳允許。前曾託人向吳表示此意。謂項才力薄弱。欲其能如使座期望。至爲困難。不如另易一人。比較妥當。至另易何人。則不妨即由使座推荐。本人決無成見云云。同時並即與洛吳方面之某某等接洽。頗以此席相屬。不料吳氏答復。異常冷刻。謂項某更動。可一任貴總長主持。至要我另行荐人。則我面前。一時實無人可荐云。王得此回音。頗覺不安。適本人亦以籌款尙無把握。去留未定。故對此問題。恐不得不暫爲擱置也。

贛蔡運槍彈

交通界消息。江西督理蔡成勛派有軍官一員隨帶弁兵二十餘名。往德州兵工廠。請領機關槍一架。子彈六十萬粒。擬運往浦口。浙江至贛。已取出乙照知照德州站。請備三十噸棚車一輛。聞路局方面亦奉有交通部電令飭運。已爲之備車云。

中俄代表之折衝樽俎

▲唯一難題爲東路

中俄交涉問題。八日經閣議討論後。王正廷於是日下午四時又在督辦署召集重要署員。會議進行方針。（一）中東路贖金不得逾若干萬。（二）蒙古由中政府負責。取締白黨活動。訂立各種契約一概取消。（三）松黑航權應本公平的精神解決。並定於今日與加拉罕再開談判。其中最重要者爲中東路問題。據俄代表方面傳出解決中東路辦法。前次双方所議者如下。（一）該路由中國贖回。估價及方法。由大會商決。但不得用外資。（二）該路供中俄商業上使用。惟哈爾濱至海參崴。俄於軍事上必要時。得運送兵隊。（三）未贖回以前。設臨時理事會。中俄各派五人。理事長華正俄副。下設局長一。副局長二。中俄各一。另設監事會俄三人華二人。（四）僱用鐵路員司。中俄人員各半。（五）理事會有用人行政全權。華俄理事爭議不決時。另用外交方法解決。但此係俄方片面之宣傳。是否屬實。則外交秘密。無從武斷。而中國方面之宣傳。則謂中政府已決定對於中東路。若俄方不照一九一九一九二〇兩年宣言。欲以鉅資取贖則交涉殊少解決之望。十二日王如會晤。俄方不表示讓步。則承認蘇俄之問題。當難實現云。

新人常識　前驅（晉懷）

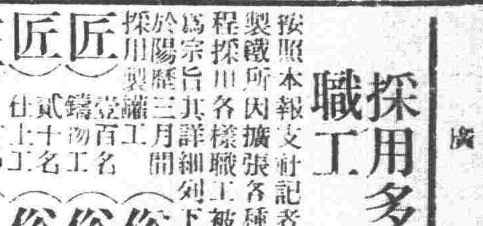

（三）傅立葉

▲事業及遭際　傅立葉一生事業。除著述外。則大半屬于宣傳方面。因爲他所自信的主義。在那個時候。很少人注意。那個時候。法蘭西人民。感覺向于民主的政治改革。與國若狂。對于傅氏所主張者。無異視爲理想國。烏托邦。惟傅氏自信力甚强。他對於民主主義始終懷疑。他說『民主主義是議會及政府由人民選舉。官吏是人民的公僕。但是事實告訴我們。經濟不平等。沒有政治平等之可言。軍閥和資本家。可以包辦選舉。人民的公僕。可以干涉人民的集會。壓迫罷工。至其强暴是專用以對付主人翁的。至於議會呢。在會中的代表。若人民較多時。軍閥和資產階級。可以隨意解散之。民主主義是軍閥或資本家專政的別名。因爲他們總說是人民中的少數。所以號稱民主。不過拉人民遮掩。以免他赤裸裸的被人看見。所以民主主義。是最欺騙虛僞不過的。我們若要獲到眞正的幸福。非實行共產制度不可。這是傅立葉當時大概的宣言。他本着這種意志。跑到各處去宣傳。或做文字。或演說。無稍間斷。雖則運動之成績不甚良好。而其志趣之堅定。心腸之熱烈。究竟不可多得。當他父親死去的時候。留下來的產業甚豐富。他將所有的產業都作爲資本。適在法國著名都市『里昂』做買賣。適此時法國革命。陷入恐代時期。他在里昂。曾爲亂黨所襲。不但資財一掃精光。他自己亦被困囹圄之中。幾乎性命都斷送了。後來幸得出獄。便投身軍隊。過了一二年的軍人生活。覺得終不是路途。如是脫離軍籍。又回復他以前的生活。仍舊經營商業。但他自里昂變故。家財淪落。此後的境遇。未免漸趨困難。並且他在這時候。思想已完全與昔日不同。他因爲要宣傳主義。交遊甚廣。用度益發大了。以致生意利息。不敷支出。這是傅氏晚年的光景。（未完）

日記長篇　廿載春夢　廿二（鄭藕）

第五章　戊中

懊喪而歸。心灰意冷。默思僅遇貸乞之些須。供纏頭之揮霍。何不自量乃爾。章亦從旁力勸。自此之後。余永絕跡於秀雲之門矣。若果懸崖勒馬。猶未爲遲。但情網已蹤。解脫爲難。未久。仍於宦海中討生活也。

是年暑假。余與章均未歸里。長夏無事。恒載酒小飲於古蓮亭上。一日微醉。以石擲水中。激波作戲。不意誤投遊船窗間。玻璃粉碎。船爲一貴者所賃。僕從甚衆。當即向余問罪。余謙和致謝。並認賠償。該貴者睹余蘊藉。怒亦稍釋。復問余姓名籍貫。余實告之。伊審思良久曰。吾輩通家也。伊乃自述。係四川成都籍。姓包氏。以世襲一等子。授榮州知府。由京來濟。因有要公逗留。蒞任尙無定期。緣余叔祖曾官成都同知。與伊父相契甚厚。故伊以通家論也。

余方知係將門世職。本管長官。且屬前輩。於是對伊。執禮甚恭。復與章介紹。包因係余好友。亦善視之。

包年甫而立。雖係貴胄。毫無驕矜習氣。詼諧談笑。倜儻不羣。與余等一見如舊。立約共坐一舟。遊覽全湖。傍晚。余等辭歸。包囑明午務至其私邸一叙。

包寓南新街南首。翌日。偕章同往拜謁。門役持名刺入少刻。延余等於客室。時交未末。包酣眠猶未起也。當由其幕賓沈有麟接見。昨晚包歸。已與沈談及余。故沈招待甚優。囑余等稍候。謂包不久即興起矣。約一小時。侍者報稱。爵爺請二客用午膳。余等隨之。直入包之寢室。包著輕羅短衫。衣鈕未結。橫臥榻榻。吹無腔短笛。余等趨前叩安。包命傍榻坐。循例套叙數語。後即話及歷下花訊。包乃探花之老手。包四爺之名。久著于京都八埠。到濟僅旬餘。北里平康。足跡殆遍。故津津談花界消息。較余等尤諳熟也。（未完）

廣告

採用多數鐵業職工

按照本報支射記者來函云今歲鞍山製鐵所因擴張各種工業起見大開工程採用各樣職工被採用者概以優待爲宗旨其詳細列下
於陽曆三月開採用
製罐工　壹百名　匠（俗語卯工）
鑄物工　十名　匠（俗語反沙）
仕上工　貳十名　匠（俗語機器）
工價　爲本位（以小洋銀）
製罐工。日給小洋銀一元上下。仕上工。日給小洋一元上下。鑄物工。日給小洋一元五毛之譜（以上各工匠每日作工時間十點鐘爲限）但工作十點鐘以上者按照鐘點照本人薪水增加十分之一核算外每年內增薪二回
一、賞與能一月之內一日亦不歇工者多給二日薪水再每年內有二次賞與金此賞錢按照本人薪約二十餘日
一、對於官房在住者之補助在官房者使用器具及電燈水道燒煤洗澡一切不取分文
一、吃官飯者每人一日補給食費金三錢
一、救濟公傷之際或入院或通院療治一切之費概歸製鐵所擔任至於薪水仍照素日發給
一、公傷不能勞働或死亡者按照本人工錢發給救濟金其數約百日以上乃至二百日以下再民國三大節之際特雇超等藝員演唱酬勞大戲從事人員隨意看戲至於待遇華工一切與日人無異以上所記之事務須閱讀爲盼若欲就此職者可急速將志願書及履歷書及本人居住地方寫明寄至鞍山製鐵所庶務課長矢野端之處必有回信將該回信携帶至鞍山製鐵所庶務課工場係分室受採用之試驗對合格者照本人之地點還給車費雖在採用期內倘滿員之際後來概不採用本報特爲求職之人介紹一般爲職工者勿失此良機

●青島　上海行（滿鐵航路船）
▲榊丸　三月十七日
▲西京丸　三月十四日
▲長平丸　三月二十日
●天津行
▲濟通丸　三月十九日
●龍口行（往復共順旅寄港）
▲龍平丸　三月十六日
●大阪神戶行
▲長順丸　四月六日
大連滊船株式會社　電話（代表）（番號）四一八五番

奉天臨部通吾妻橋　大連滊船荷客取扱店　回丸二商會　電話四二六四　五八八八番

拍賣廣告
古玩物並日西洋雜貨二百餘物件於陰曆二月十日陽曆三月十五日在日本站加茂町五番地
黑威公司做拍賣　請駕臨
日本站加茂町五　德商黑威公司　日電一八四二

訃聞
泣啓者　顯考鐵如府君痛於民國十三年三月七日寅時壽終東遼道尹任所謹擇於夏曆二月廿四日領帛恐訃不週登報
孤子寰汝　泣血稽顙　承蔭德襲

生乳良藥
人造乳
官准立案　請嚴防假冒
此爲下奶妙品名曰人造乳連服兩瓶後母子不愁乳
每瓶現大洋壹圓由郵局匯款購買加郵費三角
奉天西華門街　小西關　分號　招聘代理詳章函索即寄
永年西藥房發行

美女牌　葡萄乾
一盒葡萄乾每日不忘食之久而久之即奏其一粒一粒血與精力之結晶也、
東三省總經理　美商歐利尹達嚕貿易商　大豐洋行
急告……奉天及各地有欲負代理店者請速照會敝行可也
大連市監部通三三　電話四二五三番

東三省銀行付息廣告
啓者本行民國十二年份第三屆股息業經照章支配計官利六釐紅利一分二釐即每股得官紅利大洋十捌元並呈明奉天省長公署在案茲定於三月一日即陰曆正月二十六日起開始支付即希各股東携帶股票親赴本行總或各分行或辦事處就近支取爲盼如有未領九年十年十一年份官紅利者得一併發給恐未週知特此奉聞

奉省商業銀行招股廣告
本行原額股本二百萬元擬再續招五十萬元以期足額每股奉小洋一百元由本年一月起三個月內入股者每股仍加繳公積金十五元如三個月外加公積金二十元照額招足即行停止望紳商各界新舊股東惠顧投資俾享利益幸勿觀望失此機會也收股處奉天總行哈爾濱長春開原西安西豐山城鎮遼源洮南新民錦縣各分行及本行辦事處均可接洽以資便利特佈
奉天省城大西門裡　商業銀行　經理田國釗　謹啓

上海福新面粉廠廣告
本公司開設江蘇上海無錫等縣已有卅餘年所立商標係綠兵船綠寶星紅蘭福壽牌銷引中外到處歡迎上年因中國小麥荒年特向英美二國之坎拿大等埠購辦上等紫麥製造粉色異良筋力最大可稱全國之冠北方用粉全靠筋力烟台天津大連安東營口均有本公司認銷號家仰各商用戶認明本公司之商標購買方可也
上海福新麪粉公司謹啓

東三省官銀號總號廣告
啓者本號發行之大洋匯兌券准在奉天省城吉林長春哈爾濱北京天津六處按照本號規定數目逐日懸牌市價作匯上海規銀並准免費匯兌凡有持本匯兌券到後列通匯地點本總分各號按票匯辦法匯兌本券者無論欵數距細一概不取匯費惟電匯手續不同須隨時商酌再公濟平市錢號發行銅元票亦准照上項規定免費匯兌一百貳拾枚之銅元合本匯兌券一元恐未週知特此廣告
計開通滙地點
▲奉天省　省城　安東　鳳城　莊河　撫順　本溪　寬甸　興京　西豐　西安　東豐　海龍　山城鎮　通化　桓仁　臨江　輝南　新民　新立屯　彰武　法庫　黑山　盤山　錦縣　錦西　北鎮　興城　綏中　義縣　康平　台安　海城　蓋平　遼陽　柳河　岫巖　復縣　遼中　鐵嶺　開原　公主嶺　四平街驛　昌圖　八面城　通遼鎮　洮南　遼源　營口　雙城　哈爾濱
▲黑龍江省　省城　巴彥　綏化
▲直隸省　山海關　留守營　昌黎
▲吉林省　省城　長春
▲山東省　龍口　黃縣
▲北京　天津　上海（以上三處通滙銀兩現洋不滙奉票）
本號附設倉庫營業廣告　本號爲便利商業工業通融資金起見兼辦貨物抵押放欵利息格外公道並於大西關建築倉庫收存貨品一切規則不及備載如承惠顧請臨本號面洽可也
本號營業股（中國電話三三〇六號　日本電話三八六番）　倉庫（中國電話一二七八號）

合名會社　原田組　奉天支店　電二六二番
本店　大連山縣通
支店　奉天千代田通
本店卸賣
東西兩洋五金雜貨
洋鐵鋼銅錫鉛各種
礦山鐵道工場用諸機械
SKF鋼珠軸領工具類
汽門水門鐵管子附屬品
皮帶鉛油塗油機器油
玻璃板油毡一概俱全
在庫豐富

奉天阜成建築有限公司廣告
本公司集合鉅資承攬建築中西新式樓房亭宇亭閣洋灰鐵筋堤岸橋梁各項工程聘有優等專門工程師繪圖技師專能設計測量製造精良歷年研究大有經驗於建築工程上具有六大特色列後敢希惠顧諸君垂察爲幸
純用北滿長方木料尺寸務求足實　特色一
專用硬上磚瓦及日本最上等紅磚　特色二
工堅料實計畫週至不勞顧主費心　特色三
價格公道恪守合同並不悔約求益　特色四
大小工程刻期告竣不至逾限拖延　特色五
保固期內隨時修葺決不藉詞推託　特色六
住址商埠十一緯路路北　中國電話一一八七

招生廣告
本科　日語科　別科
招生額數……五十名　同上
科目……日語漢文簿記算術珠算商業　日語
卒業……三年卒業但願入日本各種中等程度之學校者修業一年之後本校向各該校特爲介紹　一年
教授時間……晝間每日五六點鐘　夜間（每星期十點鐘）
開學……陽曆四月十一號　同上
學費……每月金一圓五角入學之時納贄一圓五角　同上
入學資格……高級小學校卒業以上及有同等學力者自十四歲至三十歲　十六歲以上者
報名期……三月二十一號截止高級小學校卒業者須携帶畢業文憑或來公函　四月十號
卒業生職業……中日兩方官署學校病院銀行會社洋行等共計六四
奉天外國語學校
校址奉天小西關赤十字會病院前
新校名奉天同文商業學校自四月一號實施

中外要電

對俄承認案 閣議通過矣（十二日發 北京專電）

政府于本日開閣議愼重審議對俄問題結果遂將承認事宜可決通過並議定對俄即行交換正式會議之說帖

滬報責備北廷優柔（十二日發 上海專電）

關於對俄承認事宜

中俄交涉前此因俄國側之態度與中國側內部之軋轢及其他關係交涉停頓前途頗難樂觀然此次經閣議突如決定承認俄國大綱此間一般觀測以爲迄至開始交涉恢復國交尙須幾多曲折況如實行承認遽非容易商報本日關於此事著有評論略謂假令形勢遽形變化果於何日發出實行承認通牒開始正式會議尙未明瞭交涉前途決不容樂觀云云中華新報亦謂中國之對俄關係年來頗形困難是因與對俄關係等對於俄國以外之各國之關係殊爲困難而中國之對俄態度在事實上大受一般國際關係之掣肘此雖因官僚當局優柔不斷之結果亦屬時勢上不得已之事然至最近國際關係漸呈變化中國如能公平處此決無不可不持受動的態度之理由況英意兩國業已實行承認日俄交涉亦漸進行中國須不顧慮國際關係以公明正大的政策處理對俄外交承認大綱已經決定此際宜佈承認恢復國交實爲國家之利益如有中絕交涉等事是實北京官僚誤國之罪惡國民須有所儆重監督云云

顧某赴洛見吳內容（十二日發 漢口專電）

顧鼇於昨晚來漢旋于本日前往洛陽該氏此行即係報告四川軍事並運動楊森之四川督軍

芳澤公使報告內容（十三日發 東京專電）

日俄正式會議問題

據芳澤公使對於日外務省所報告者謂與喀拉漢會晤時喀氏謂日俄間緊急問題現在莫斯科政府審議中此際爲解決兩國間懸案希望開始正式會議云云並請求將此項趣旨轉達日政府云但日政府對此以爲時機未熟尙有充分考慮之餘地

法國整理財政會議（九日發 巴黎來電）

法國總統米勒蘭總理普嘉蒉法國銀行總管拉斯德利及各重要財政家等今晨在公府會議關于必須整頓財政形勢及恢復佛郎價値之各辦法政府擬迫令參院急速通過財政新辦法速行裁減經費並取銷借欵政策

贊成普總理財政策（九日發 倫敦來電）

法國參議院財政委員會爲佛郎跌價形勢趨於重大現急速審查法總理普嘉蒉之財政各辦法俾得早日蒇事提出報告於參議院該委員會昨已認可普總理各建議之原則以國家經費本年當裁減十萬萬佛郎至于阻止添設行政上新位置之條欵及增加各項捐稅百分二十等條欵亦經認可云

法國佈告談判經過（九日發 巴黎來電）

法國外部現已發出黃本說明關於法國擔保協約國際屢次談判之經過福煦大將主張劃萊因區域爲軍事邊防區之說帖亦經列入各文件之中該本以重開會議之可能顯欲宣示自歐戰後法國各任內閣均具同樣先行佔據德境爲方針即以保持法國安全從此不受德國侵犯但絕無併吞德國任何部分之野心然外間尙未有如是推測

希內閣與政體問題（九日發 雅典來電）

據稱共和黨領袖巴本納斯達甯氏現正設法組織內閣混合屬于國會各黨政客新內閣之進行方針內五有請由國會推倒專制政體不必經公民投票解決至于修改憲法之問題擬于相當時機由公民投票解決現經籌備就緒定于三月十日准溫尼齊士氏離希

印度中央議會議案（九日發 比路來電）

在中央州議會不合作黨之妨害的策略已達極點對於預算有絕端反對之傾向對於各行政長官一年二釐皮之提案則已經票決而財政部長斯塔臺恩氏以行政長官所委任之事務亦已承認

俄土自由通商

（君士坦丁九日來電）據莫斯科方面報告云蘇俄政府現已允許土俄兩國直接自由通商云

命令（三月十日）

▲特任常德盛爲興威將軍此令▲任命龔汝清爲將軍府參軍此令▲陸軍總長陸錦呈請責重事緊勢難兼顧懇請開去陸軍第九師師長兼職陸錦准免兼職此令▲任命董政國爲陸軍第九師師長此令▲任命馮玉榮爲陸軍第十三混成旅旅長此令▲蔣文明授爲陸軍騎兵上校此令▲陸軍總長陸錦呈請授黃學史爲陸軍騎兵中校馬獻文馬維楨爲陸軍砲兵中校均照准此令▲暫行代理部務司法次長薛篤弼呈請任命金殿選署京師地方審判廳廳長張鍾嶽常守箴顧大徵陳元魁籍孝箴石峻署京師地方審判廳推事劉恩榮署吉林高等審判廳推事曾遠耀文署吉林長春地方審判廳廳長賈慶春吉林延吉地方審判廳推事曾祝南金署浙江永嘉地方檢察廳檢察官吳市吾署湖北第一高等審判廳監督推事陶嘉春署湖北武昌地方審判廳廳長李學源署甘肅皋蘭地方檢察廳首席檢察官均照准此令

時事要聞

公使團又提出質問

北京通信。自關稅問題發生以來。各國駐京公使。鑒於南北統一。將難實現。僑民安寧。恐無希望。荷使歐登科即有招集會議。討論保護僑民。維持在華貿易之提議。而英法日意各公使。對此極表贊同。經數日間之接洽。始有最近之結果。據某使館消息。公使團對我政府。業經準備提出質問之事件。共有三大問題。（甲）南北統一。前由孫寶琦照會各使。已積極進行。顧維鈞口頭報告。可望實現。日來不但停頓。關於統一附屬之事件。如停止各省戰事。籌備裁兵等項。亦無實行日期。英法荷日各使。一致主張。向中央提出質問。將來何日辦理。能否得有良好結果。俾各國在華僑民。不再受戰事之害。且聞英法兩使。前已接得各本國政府訓令。詳詢我國南北情形。有無統一之日。極東和平。能否持保。即此可知各國注意我國南北統一之一斑。（乙）公使團因我國所欠外債。到期逾期。應行償還者。計五百餘萬元之鉅。而日之西原借欵。尙不在內。他如應償積欠之息金。亦有六十餘萬欵。迄今既無償還日期。亦無指定之欵。故對我政府整頓財政問題。又特別注意。聞法日兩使。已將質問案繕具妥洽。日內即可照會中央。請速辦理。整頓財政手續。將分償外債計畫。列入財政會議。（丙）保護各省僑民方法。中央前已規定各省長官。多未依照實行。日來各使對此。極表不滿。已由荷使提出使團會議。決定照會外部。質問保護僑民方法。不得再爲因循。請促各省長官。劃分保衛界。俾使僑民遷入。免生意外。據外交某要人云。使團注意中央保護僑民。日前已由英使向外顧口頭質問。顧將分電各省長官。責成保護僑民之指令。請英使詳閱後。始無他言。自閩事爆發。各公使復恐該省發生劇烈戰事。而長江方面。亦有危險。現已規定星期三（十二）招集使團全體會議。討論自衛闢禁。及長江一帶僑民計畫。一方面促請中央。速決各省糾紛。俾免引起戰事。地方再遭糜爛云。

滬京兩大無綫電台將動工

▲海軍部試驗三井承築之通州無綫

據可靠方面消息聲稱。所有費德爾公司擬在上海建一極大無綫電台之計畫。並未變更。近籌備手續。均已漸次就緒。不久即行動工。非特上海之電台爲然。即北京之附屬電台。亦將同時建築。上海之無綫電台將成世界最大之電台。擬築傘形塔樓七座。佔地一方英里之大。一千零零六英尺之高。爲傳發電報之總電台。其地點設在離上海五十英里之遠。至接電台則設於公共租界之郊外。以免阻礙、所有從上海發出之電報。將環流世界。並在上海收回。此項成績。長島電台。早已有之。至北京之無綫電台。其規模較上海者略小。電塔祗有六百尺高。發電機係作爲供給上海電台之消息。其電信將由上海轉達世界各處。雖北京之小電台無直接收發電報之力。然當情景順適之時。亦可與美國及歐洲各國通電。此項必須梁行之重大事業。已使人注意。所有電台用之一切機器業已購辦。現正在途裝運來華。中國海軍部與三井洋行訂約承築之通州無綫電台。不日將由部派員。試驗通電。考查此電台是否與合同內所訂條件相符。照合同條件。該電台須能於八小時之內連續發電至歐羅巴及美國。聞該電臺雖曾陸續發電至歐羅巴。但並無如此之久。據稱其電柱較諸合同內所訂者短小之故云。

張伯烈出京

自衆院院長風潮起後。張伯烈即將副議長幷議員一倂辭去。以示決絕。近忽聞關於湖北省長問題。競爭者雖多。而京內各報載有張氏因此命赴洛陽探詢吳使意旨之風說。實屬無稽之談。本不待辯自明。頃聞張氏因摒擋家事。仍須回鄂。料理一切。故於前日之行憲會亦未出席。已於十日晚十時半。乘京漢車南下。此行甚爲匆促。毫無政治意味云。

奉直江浙可望相安耶

▲雙方均有不能舉動之原因

京訊據政界中人云。奉直與江浙有互相牽連關係。一方動作。則他方斷不能坐視。前有直聯浙排奉之說。實屬不知眞相者之言。直系中雖有洛津保之分。其對奉浙態度。本不一致。而現時因大功業已告成。如能保持現狀。則三派之中。無論何派決不願再引起大紛擾。且直派地盤太廣。防戰均覺困難。萬一挫折。殊不合算。即奉方亦以實力有限。浙縱相助。未必有力。況其助否尙不可知。因盧對張根本即不甚看得起。張苟得志。盧至多不過由浙而蘇。絕不能干與中央政事。故盧爲自身利害計。亦決不能隨便投入漩渦。段祺瑞病方脫體。在半年以內。體力上絕對不能有所動作。且現時段之家人監視極嚴。決不願段爲人所利用。故每遇安福黨人來訪必有人在旁隨侍。不許來者談及政治。而接見賓客亦有限制。親信者除陳宧姚震傅良佐外。他即求一面亦不可得。依上述形勢觀之。奉直（江浙當然包含在內）在今年年內如無特別變故。必可相安無事。外間所傳之消息。皆不足置信也。

孫中山踞粵之近勢

▲拒絕和平會議之經過
▲組織民國政府之醞釀
▲外交方面之積極活動

廣東通信云。粵政府接到國務院寒電後。大本營方面並不答復。以爲此間民國政府志在必設。以革命手段爲建國之唯一宗旨。萬無中道拋棄主義。而爲此掩耳盜鈴之和平。北庭以中山謀和無意。乃迭電奉張。並加派代表赴奉游說。張作霖以三角同盟關係。接到孫寶琦之發起和平會議電後。未知南中取何態度。日前特由奉拍電來粵。徵求中山對北之意見。以便應付。中山接張電後。以北京政府以和平二字爲招牌。其用心實謀離間三角同盟之團體。慮奉張之墮其計中。當即覆電警告奉張。原電略云。此間已決定北伐。聲罪致討。彼方頻年援川援粵。甘爲戎首。猶且假托和平。愚弄天下。殊堪痛恨。此間已洞察其奸。置之不理。幸嚴電拒絕。勿爲所朦。討賊兄之素志。同袍敵愾。具有同情。屆時尙希携手。共掃幽燕。出斯民於水火。奠國家於磐石。文之願也。兄所知也。叨蒙垂問。敢佈腹心。尙希裁奪 等語。此電去後。孫氏尙恐奉張受赴奉之直系代表所包圍。一電之力未足以挽救。特立電滬上之汪精衛氏。令速行返省。面授機宜。然後銜命赴奉一行。說明此間之主旨。並協商用兵對直之計畫。汪接電後。已於二十八日由滬抵省。赴帥府商議一切。汪氏在粵。大約逗留數天。即再赴滬轉行北上矣。至組織民國政府之進行。則仍鍥而不捨。蓋民黨聯俄之事實。已告成功。將來民國政府招牌。一旦懸起。即蘇俄馬上可以通電承認。近頃俄國新得英國之承認。國際地位今昔不同。聲價驟起。將來俄國首先承認民國政府。英國不難以英俄關係。對民國政府承認。與俄取同一步調。因此兩大趨勢。民國政府之前途。不啻已吃兩顆定心丸。故民黨組織政府之心。以是而益決。近對外交方面。大形活動。與蘇俄之接近。已進一步而從事合作。觀於民黨近日之設立軍官學校而可知。該校由大元帥直接管轄。其教練所多任用俄人。將來養成一般俄國式之軍事人材後。傳說更有赤衛軍之組織。以爲中俄同盟之後盾。最近俄首領列寧逝世。粵中民黨曾於二十四日在市內第一公園開追悼列寧大會。民黨中人自總理以次。無不親臨致祭。躋躋蹌蹌。極一時之盛。又聞中山擬派市廳長孫科赴俄。接洽各項重大問題。凡此種種。皆民黨親俄色采表現。同時對英法比義。亦將派員分赴各該國。擔任運動各國朝野。承認民國政府。據外交界傳出消息。大本營外交團已派委李景赴英。劉士璧赴法。孫德裕赴義。吳承祖赴比利時。宣傳民國政府之政綱。而中歐之德國。當局亦思設法拉攏。德自戰敗後。近年雖曾派駐德領事一人。但以前粵政府對之殊不措意。亦未經承認其爲正式的德領事。近因民國政府組織進行。凡粵中與外交團宴會。當道必併請德領事預會。與各國領事同等待遇。無形中已與德國恢復邦交。其目的亦不外以互相承認條件。此民黨對外交上之活動也。至於內政之重大問題。如北伐之舉。依然進行不懈。今日雖因先解決東江。調湘軍加入作戰。然一面仍組織北伐軍隊。北伐軍之第一軍長。已委任陳光遠。北伐第二軍長。以柏文蔚充任。以上兩軍部隊。已相繼組織成立。分駐於韶關始興乳源各屬。日夕訓練。柏氏近又購買步槍三千餘桿。擴充軍事。不遺餘力。一俟東江戰事結束。即會同各路大兵向贛方前進。東江戰事。連日已有箭在弦上之勢。聯軍爲收夾擊之效計。日前特派許崇智入閩。運動閩中舊部與廈臧聯絡。俟東江戰事開始。即出師與擊漳州。進窺潮汕。以爲聯軍聲援。一面又派員赴廈門。促臧致平軍定期響應。聞已有效果。此間某要人頃接廈門臧部某軍官來函。稱臧軍已準備一切。該函略謂。弟抵廈數日。此間佈置妥協。出師已決。決俟東江戰事開始。即以最短時間先解決漳州。再進而收復潮汕。以收夾擊之效。漳州若下。兄可速來。一切宜先行準備爲盼云云。觀此又可知民國政府對於內政遠交近攻計畫矣。

項驤見吳佩孚時之戰戰兢兢

京報云。財政次長項驤氏。曾因有重要事務。赴洛面謁吳氏。吳氏接見項氏之時。係在午睡以後。吳氏聞項氏請謁。因曰『令其入內』。項氏入室時。吳氏並未起立。即坐在椅上。令其坐於高積公文之桌旁。詢其來意爲何。項氏當出示公文數件、請吳氏致意。吳氏遂大略閱覽一過。該公文內最關重要者。計有二件。一爲關於財長王克敏辭職事。謂王氏不能繼續担任財長。且欲去職云云。吳氏閱此後。即語項氏曰『誰說此話』『誰謂王氏不敢或不能幹耶』『汝可告叔魯繼續任職可也』其第二重要公文。爲所擬國會新議員名單。吳氏略爲瀏覽後。即曰『此係政府當局應爲之事。與我無涉。此外有何他事』等語。項氏乃陳述他種事務。吳氏接見項之室內。坐滿各級人員。自顧問以至差役均有。吳氏待遇項氏猶如差役。項氏出時。吳氏亦未親送。

重要職員朱延昱夏仁虎林志烜王章祜等極力疏解說合。發出請柬。定於本星期三（卽十三日）下午七點在石老娘王宅設宴。以爲王項聯歡。並協商財政各重要問題云。

四行反對不提鹽餘

▲一說二月政費已有着落

王克敏擬不提二月鹽餘。已誌本報。茲聞四銀行方面。以王此舉。不能同意。正金銀行反對尤力。蓋一月份鹽餘。已提充過陰曆年之用。積欠九六債基金。已有三百八十餘萬。二月份鹽餘中應還六十餘萬。二三兩月份合併應還一百三十餘萬。今不提二月鹽餘。則應扣之六十餘萬。要挨到下次。若下次不能扣。兩月份基金。則無形中已展期一月。決不能如此吃虧。故不能如王之願。其他三銀行態度。亦正與此同。王尙在疏通中。今以不提鹽餘而疏通。亦生面別開者已。

總統與洛方代表之談話

▲令吳全權處理川粵軍務

陸軍第三師師長楊清臣。上月代表洛方來京。與府院當局。接洽川粵兩省軍務。現已竣事。擬日內回洛反命。前晚晉府辭行。坐談兩小時之久。總統表示。關於川局善後及粵省軍務。悉委吳子玉全權處置。中央當竭全力爲之後盾。請其放手做去。不必顧慮。幷囑楊氏回洛後。向第三師全體官兵。宣布德意。謂該師同袍。皆爲生死患難之交。每一念及。輒爲神往云云。語氣極爲懇摯。楊氏當代大衆申謝而出。幷聞楊升補第二十四師師長。確已內定。三二日內即可見諸明令云。

川吏令暫不發表

▲洛吳承認楊森長川

川吏命令。因各方意見異致。未果發表。前洛吳覆電謂須待與川省將領協商。徵求意見各節。均誌前報。聞政府。又接吳庚（八日）電。原文如下。

（上略）前電請以鄧錫侯等任四川省長等缺。實爲根據定議。現在公推楊森爲省長。無非衡權輕重。暫維現狀。所請任命鄧某等之處。可從緩辦。特以奉聞云。楊本爲洛吳之人。前擬以鄧錫侯長川等電。無非根據劉存厚意思。今楊既被推舉。儼然一眞川長矣。吳亦樂得就此下去也。

吳佩孚讚嘆楚霸王

▲最近開封中之童謠……

據洛陽通訊。最近子玉恣情飲酒。每多過量。於無意中流露甚爲讚嘆楚霸王之英雄。而張紹曾。即動以神說因果。亦不得移易其窮兵黷武之策畫。以是開封中有童謠。『楚漢起紛爭。羣雄相幷吞。項羽垓下亡。韓彭亦將死。』似此謠言雖不足徵。然洛派正値爲吳運動副座。與蘇齊之競選。甚見熱烈。顧對上述歌謠。令加禁止。不得謠傳。此亦新聞中之趣聞。至其近對援川援

閩王被逐與東南大局

▲贛廈形勢一時緩和
▲蘇齊專心經營皖贛

上海通信。東南大局。因閩督孫傳芳突然由延平回軍。逐走王永泉。形勢遽呈變化。孫之受賄而赴延平。其非忘情於福州。惟其回軍如是其速。則爲當時所不及料。此事於長江下游各省情形。極有關係。玆分述其結果如下。孫之移兵延平也。係因未得固定之地盤。而蘇齊則爲謀督贛。於是贛省一時乃風聲鶴唳草木皆兵。今孫既合周蔭人而逐走王永泉。王之閩北地盤。當然爲孫所有。孫之爲人。頗具謀略。與其謂爲肯受人利用。無寧謂爲善於利用他人。自此而後。助齊謀浙謀贛。自未必爲之。則贛省形勢。一時勢必安定。此爲王永泉被逐之結果一也。廈門情形。數日前已極形危急。緣自張毅受王永泉勾結後。賴世璜所部。同受運動。欲與臧致平携手之黃大偉所部。祗存數百人之衆。已無重振之象。王部本決定日內合張賴及王獻臣等部圖攻廈門。王獻臣日前並已向廈實行開過數砲。在臧致平一方。本恃廈門各項陋規。以維持軍隊。但自王永泉利用在廈台民。滋擾市面以來。此項收入。大受影響。每日祗能實收四五十元。而臧軍每日之開銷。須二千元。數月相去懸殊。籌措彌補。極感困難。勢已不禁外力攻擊。若閩孫回兵稍遲數日。則王軍進攻廈門。必可如願而償。今以事勢陡變。王已不暇再顧及廈。據此間所得廈門來電。該地情形。已轉爲緩和。此廈門形勢之安定。則爲王被逐之結果二。廈浙本有聯絡。年來廈爲浙分憂之處。實不在少。臧部在廈一日。則閩軍一日有後顧之憂。浙可免於危急。今於廈勢穩固。則江浙大局之變化。當然不至遽作。此爲王被逐之結果三。

至於今日江浙贛情勢。亦可附帶述及。以明其將來之趨向。日前寧垣傳來之蘇齊下令整兵說。其軍士不准告假一層。乃確鑿無誤。惟其調工程隊赴青陽港一事。係令各軍沿鐵路警備之說。今已得軍界要人之證明。蘇齊今日。因空氣之不宜。及洛吳之反對。於浙已改取緩進態度。而切實從皖贛經營入手。在皖一方係爲陳調元謀。現正向皖軍隊之中下級軍官做工夫。計畫頗不利於馬。聞不久可見功效。在贛一方。其謀去蔡。亦非絕無把握。開黎之第一師。其中一旅已密允助齊。惟存其他一旅。效忠於蔡。至駐贛之綏遠軍混成旅。其旅長兩弟。一在蘇督署充科長。一在齊部充團長。齊以爲有此二人。可以作線。無慮該旅之傾向於蔡也。此外更益之以方本仁肯爲效命。齊頗引爲樂觀。惟閩孫今既一時不能舍閩而就贛。則此種去蔡醞釀。當不能如原來步驟進行。但蔡既不能聽齊指揮。齊自亦不能輕輕放過。故此中內幕。猶極有可注意之價値在也。

膠濟路撥海餉十萬

青島快信云。日前膠濟路局長劉堃赴洛。而許洛吳就該路收入項下撥還部艦餉十萬元。及劉返青。即商諸會計處長日人佐伯彪氏。不料被佐伯當面拒絕。故劉甚覺左右爲難。忽十日洛吳復電催撥欵甚急。劉不得已。乃由交行（交通銀行）存欵中提撥十萬元於海軍司令公署。至於如何應付佐會計。尙未可知云。

二月分政費有着

二月分政費。因鹽稅適逢淡月。除欵寥寥。撥抵借欵息金。猶且不足。而市面金融。又復異常吃緊。毫無活動之餘地。故搪措許久。迄未就緒。連日由財政當局。向四國銀團再四磋商。請將照例應扣各項債息。展緩一個月。昨據匯豐正金兩行。先後答覆。表示可予通融辦理。其他兩行。當亦不致有何異議。依此計算。則全部放回之數。約達二百五十萬元。所差不過數十萬元。刻下王財長正在四處張羅。三兩日內。可望湊足三百萬。前途頗爲樂觀矣。

川邊亦牽入戰爭漩渦矣

◆陳遐齡艷電

（銜略）川局粗平。劉成勛通電解職。所轄三軍各部。已經劉督辦湘收委在案。乃該劉成勛自稱督辦。縱使鹽張等陽奉陰違。借圖私逞。本日拂曉。竟敢派兵犯我原防。其全部猶復增加邛蒲本道向各邑蠶食。寶屬有意擾邊。破壞大局。遐齡不得已調關外各軍共圖扼制。國防有失。驟起外交。成勛實尸其咎。除電四川督軍及援川各軍前敵總司令劉善後督辦。立派大軍進攻新邛。殄此凶頑。以援國防外。特電陳明。伏乞諒察。川邊鎮守使陳遐齡叩艷。

美法海軍之活動

近來駐華各國領補人物。紛紛赴各重要政治區域遊歷。並與實力派竭力周旋。至堪注目。茲復據外人接漢口五日電云。法國遠東艦隊總司令。現駐於馬尼刺。不日將赴日本。在日小住數日。即過滬來漢。前往洛陽。謁吳佩孚巡閱使。又美國太平洋艦隊總司令華盛頓氏將於四月十五日來滬。二十一日由滬抵漢。勾留數日。即赴上游各地攷察。至重慶爲止。又美國驅逐艦隊。將於四月下旬來漢游歷。此間美僑民已擬於艦隊到時。爲歡迎之表示云。

晉督更換說又起

山西督軍一席。早有更動之說。後以中央有免除兼長例之主張。又有留閻錫山督軍。免閻兼長消息。最近且有督長均免之說。此事已爲洛吳所聞。洛前日來電。極力爲閻緩頰。謂晉省自治。成績斐然。犧牲閻督十餘年之心力不足惜。恐爲天下所不平等語。洛既有此項來電。當非捕風捉影之談。聞預備繼閻任者。爲某軍要綏吏。綏吏之遺缺。則以某使調補。於西北省區綏吏。頗有一番大更動。現洛既切電攔阻。能否辦到。尙不可知也。

時評 再說特赦 （青）

特赦對于大赦而言。大赦也者。凡屬罪人。皆行赦免。而特赦則僅赦免指定之罪人。故欲行特赦。必須先期將各罪因愼重調查。以憑指定。亦固其宜。雖調查之事項。不一而足。然各該罪因之犯罪性質。受刑而後。有無改悔實據。及在獄行爲。是否良好等項。實其主要者。至若軀幹。是否強壯。則固不成問題。頃聞當局通飭管獄方面。認眞調查獄囚身分。果爲何事。吾不過問。惟內有軀幹是否強壯一項。吾思之。吾重思之。終覺難以索解。已而曰。非字冠四。非字冠匚。八字冠丘。人字冠口。罪囚丘八與匪三者。不無連帶之關係。不敏遂因以恍然大悟焉耳。

各地經濟

●金票對小洋票 近限 前場 [illegible] 後場 [illegible]
●大連錢鈔 鈔票對金票 前場 [illegible] 後場 [illegible]
●大豆 當限 三月限 四月限 [illegible]
●豆油（銀建）[illegible]
開原 ●大豆 當限 三月限 四月限 [illegible]
●金對小洋 近期（前場）（後場）[illegible]
●大豆（前場）（後場）當限 三月限 四月限 [illegible]
哈爾濱 ●大豆（前場）（後場）當限 三月限 四月限 [illegible]
大阪 ●當限 三月限 [illegible]
軍人 拾圓○四○錢 一二八五
天氣 營口 長春 奉天 北 西風 晴

刮臉次序
双美人牌香皂　安全剃刀　双美人牌洗臉粉　乾手巾　双美人牌臉油　双美人牌香粉
眉清目秀

齒科醫學上理想之優良牙粉

双美人牌牙粉

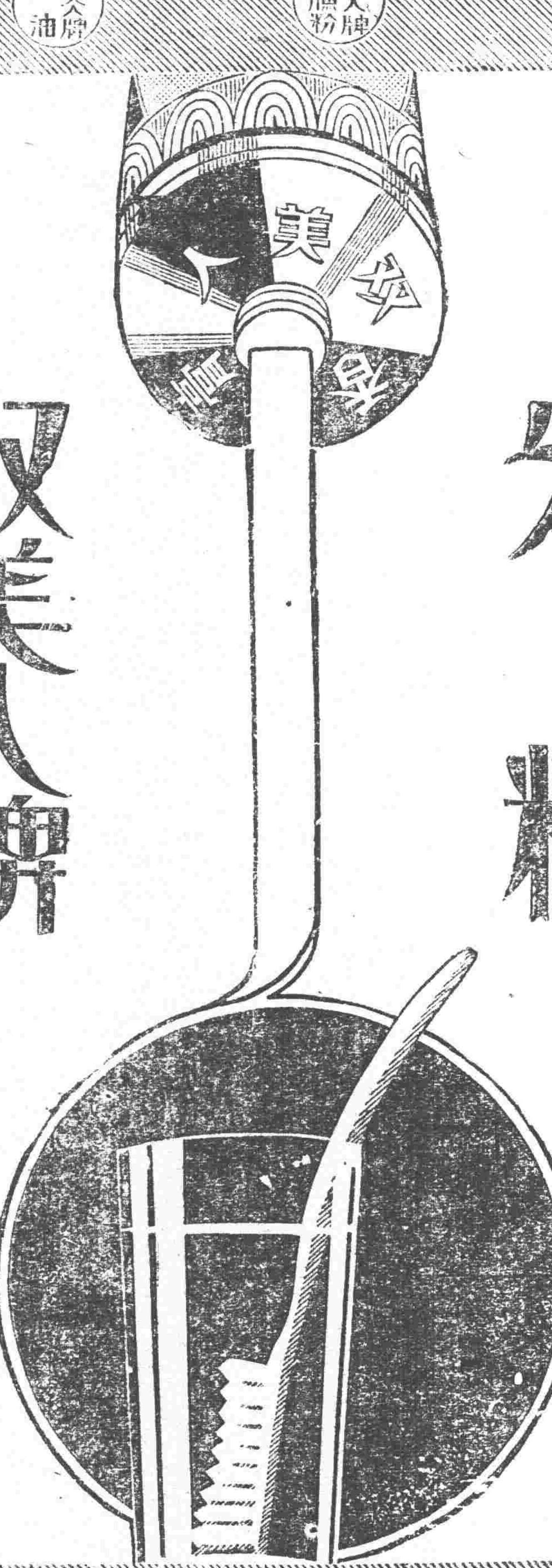

双美人牌牙膏

這牙膏裝在鉛筒裡捏出來用很方便旅行之時最好用

品質優秀實超過歐美製品矣

老刀牌香烟

老刀牌烟味之佳美不但吸者心曠神怡即聞者亦莫不栩栩然意適。

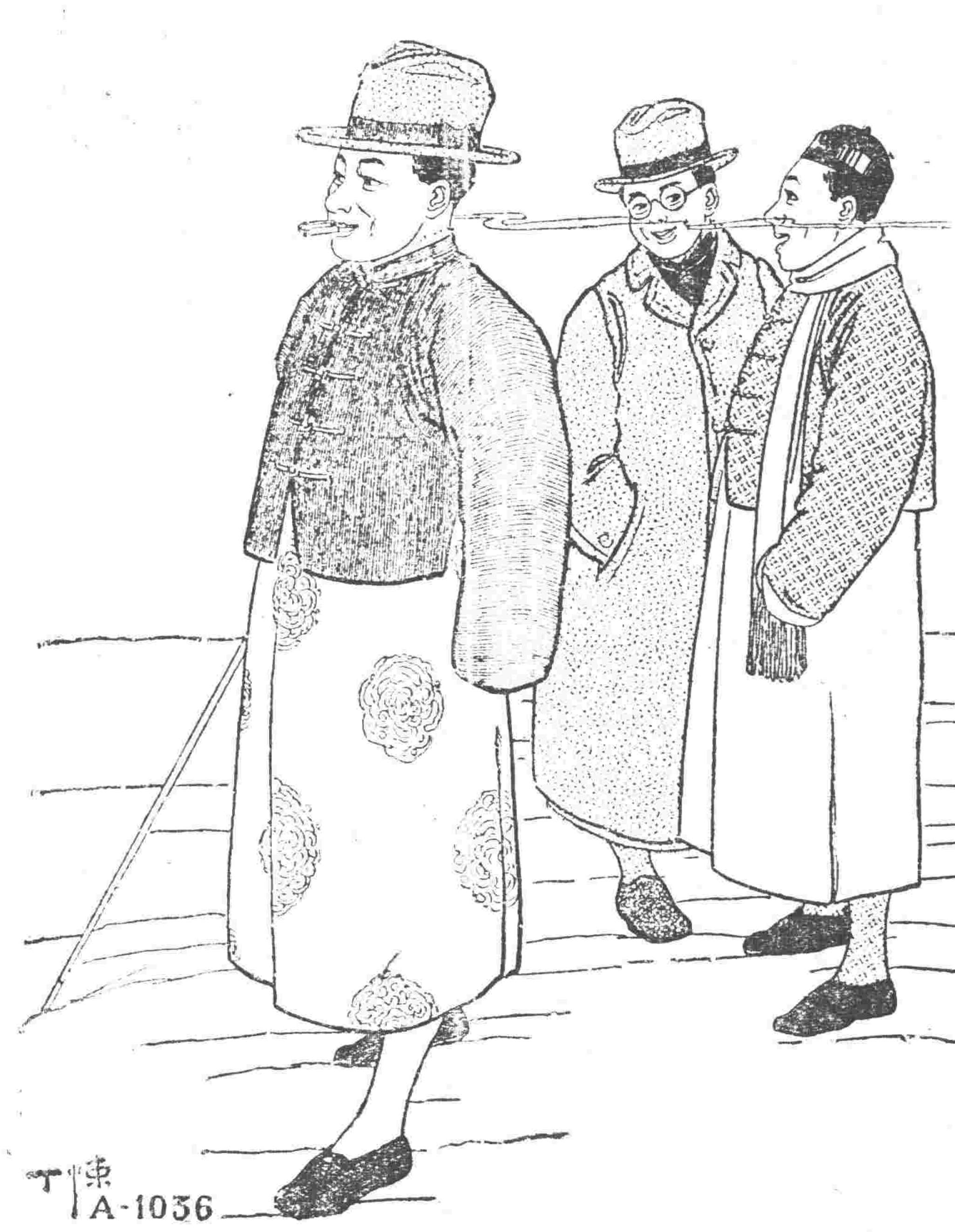

丁悚 A-1036

B.A.T.

大力强腎丸
專治虧腎咳嗽見色滑精身體瘦弱四肢無力腰痛一瓶大洋一元五角每打十五元

咳嗽去根药
治遠年咳嗽去根不犯一付大洋一角減價一半一月爲限兩服保肺大藥效

痔瘡去根药
專治內外痔瘡痔漏無論如何難治痔漏二瓶保去根一瓶一元

鼠瘡瘰癧膏
專貼鼠瘰癧無論如何難治貼此膏一貼保去根不犯百貼百效大洋三元

招聘商家經售各種良藥
先交押欵大洋二十元發給各藥値大洋八十元藥售出交洋給優厚利益每年保得利大洋一千元不可自誤

疝氣丸
專治小腸疝氣無論難治之病一料保去根不犯一料大洋一元

貼婦科各症奇效如神
仙傳良方 人人樂仙膏貼婦人諸病功效列下

●婦人幹癆 ●經血不調 ●赤白帶下 ●腰腿痛疼
●行經赶前 ●錯後肚痛 ●久不生育 ●百貼百效

凡婦人患以上各症請貼仙膏一貼至三日後能將婦人肚內瘀寒血硬病塊貼化則身休百病即可痊癒復能安胎受孕仙膏定價大貼大洋六元中貼三元小貼二元外埠函購者原班回件良好機會請勿失之病可早癒幸甚凡婦人患以上各症不可自誤

總發行所濱江道外五道街口福壽堂謹啓　謹防假冒

三達止淋丸奇効

專貼魚口膏神効

理門二丸斷癮 戒煙一粒仙丹
各省戒煙會理門公所嗎啡遂法所試驗有效仙丹戒斷百萬人仙丹爲戒洋烟大癮嗎啡針毒奇效男婦老少久吸洋烟或病吸洋煙因身體瘦弱無論如何難忌者癮輕者服仙丹一丸斷癮如癮深重者服仙丹二三丸斷癮不吐瀉睡食身體如常不誤公事百病不犯煙毒以大便下黑色以小便下黃臨色內煙毒全消淨飲食多加久吸洋煙諸君速服仙丹煙癮戒斷速離苦海幸甚價目仙丹一丸大洋二元四角濟世活人減價一半一月爲限外埠函購郵費不加哈濱道外福壽堂經售

本堂忠告吸洋煙諸君速戒洋煙是幸

人人知洋煙之害明知而故犯速戒者幸甚

人人樂仙膏貼內外科奇效男女老幼患病瘡癤無論如何難治貼一貼保病痊愈不可自誤貼何病瘡用何藥引引病出外大貼大洋六元中貼三元小貼一元小貼五角

眞正鹿胎丸 婦科聖藥

熊虎鹿三腎丸
專治虧腎腰痛破身太早無故精滑急洩精神不振四肢無力身體瘦弱精冷不能種子咳嗽五勞七傷諸虛百損以上肺病百服百效服一月身體較諸病前加重五斤
定價一瓶一元二每打十二元大洋交易減價一半

忠告男子不足二十三歲早婚之害虧腎者身體瘦弱氣血兩虧服三腎丸補血壯力益壽延年減價一半一月爲限

◆安東德順成 ◆金洲洪興德 ◆開原廣和益 ◆昌圖寶聚源 ◆海城永茂興 ◆鐵嶺永慶生 ◆法庫永盛德 ◆海城福盛慶 ◆寧安松江報 ◆江省寶善堂 ◆江省育生堂 ◆江省東和堂 ◆營口義興號 ◆豐樂鎮成記 ◆海倫天豐恒 ◆非河縣成記 ◆松樹福和成 ◆貌口益發祥 ◆海拉洪順堂 ◆熊岳洪興號 ◆海龍天豐達 ◆新民利順東 ◆本溪張碗舖 ◆新兵仁和堂 ◆小綏芬 ◆中昌藥房 ◆柳河鴻興福

◆大連華泰藥房 ◆長春中西藥房 ◆蛟潭興源燒鍋 ◆双廟子中興永 ◆寬甸縣復裕盛 ◆盤山縣豐泰慶 ◆寬甸縣義豐德 ◆伊通天慶堂 ◆梨樹縣德聚源 ◆公主嶺三合公 ◆義州西福順德 ◆四平街天德增 ◆海倫中西藥房 ◆大連華西藥房 ◆普蘭店三益興 ◆長春興隆成記 ◆瓦房店聚興東 ◆楡林鎮永和義 ◆横道河天合堂 ◆通化縣興盛東 ◆呼蘭華英藥房 ◆楡樹台益聚昌 ◆楡樹縣永興堂 ◆山城子東興厚 ◆賓縣中西藥房

◆天津南市第一台對過環球藥房 ◆吉林二道街濟生藥房 ◆奉天通遼縣聚興當 ◆富錦縣永濟醫院 ◆新立屯德裕慶 ◆綏中縣南門裡華福 ◆蘭西縣中門西勝号 ◆長春西馬路泰和藥房 ◆拜泉華昌照像館 ◆長春城裡興隆號 ◆奉天岫巖縣永慶書局 ◆長春南道清天育堂 ◆綏分河中街西藥房 ◆營口西大街元勝川 ◆奉天督軍署胡同震泰報館 ◆奉天大南門裡歐美大藥房 ◆奉天鼓樓南歐美藥房

●各城中西藥店均有經售函購原班回件哈爾濱道外五道街口福壽堂發行電話百六十一　一面坡德和鉦海倫興乘醫院

和松号中谷時計店　和松号中谷時計店　和松号中谷時計店　和松号中谷時計店

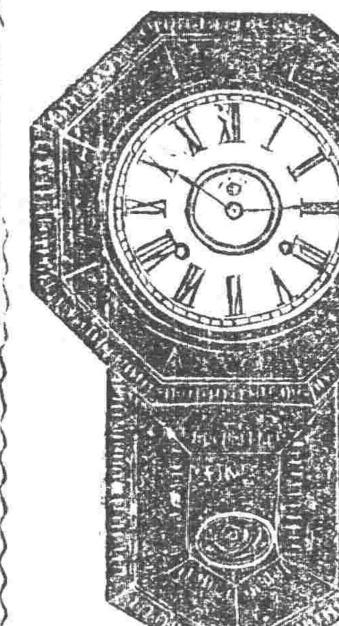

登錄商標 金貨牌

本品販賣於世界各國有名之商店

TRADE CN MARK

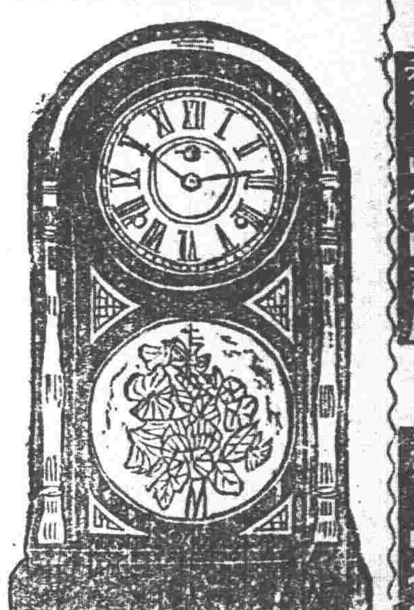

雖至何處終謂鳥中屬孔雀

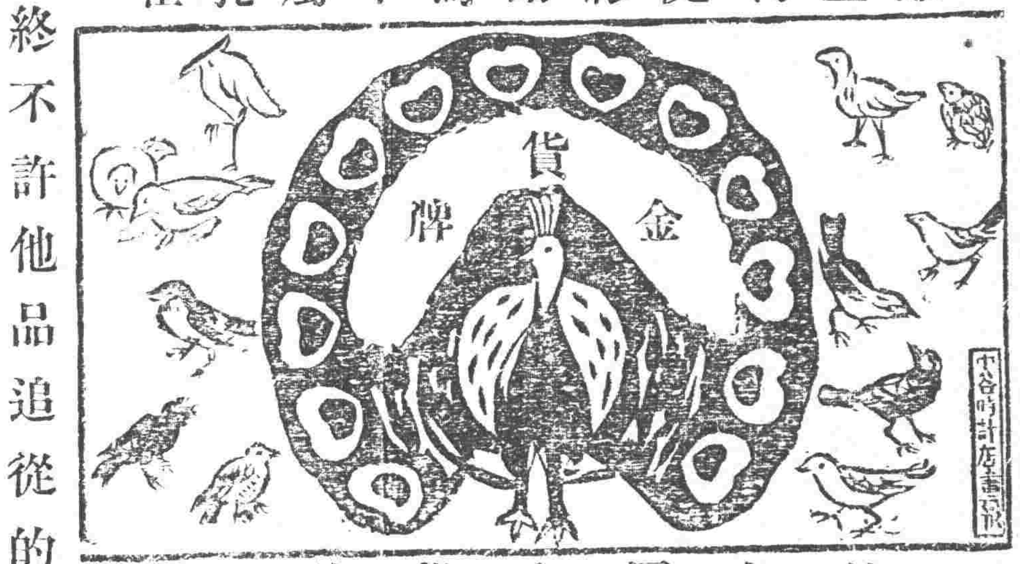

金貨牌之品質本位 終不許他品追從的

鐘表屬金貨牌的

CN 時辰鐘表公司

赤色金貨座鐘、黃色金貨座鐘、黑色金貨座鐘、赤色金貨子午座鐘、赤色金貨禮拜座鐘、黃色金貨禮拜座鐘、黑色金貨禮拜座鐘、魚尾金貨禮拜掛鐘、赤色打點報刻座鐘、圓掛鐘、彫花大掛鐘、魚尾金貨掛鐘、

本號精工監製各欵時辰鐘表批發定貨物美價廉久已馳名歐美消暢極矣以此盛銷不惜重資更加改良益求盡善堅牢且準打音鴻亮與他不同天淵之別矣新製一等座鐘打點報刻鐘門中有扣口以爲扣門風塵不得入內機器不滯可以多年限明矣曾蒙世界大博覽會頒給名譽賞牌以故各國暢消定購者衆惟欵式極多不勝枚舉倘有富商巨賈有意賜購指定樣子或另造新式均可照辦不悞本社專用上等商標爲記別號不得冒傚貴號光顧仰祈辨眞貨色爲禱

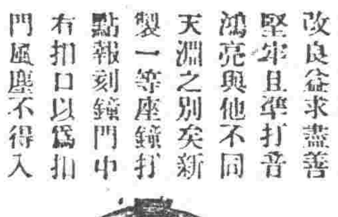

直輸英國美國瑞西德國法國頂上手表懷表金銀表練各種寶石眼鏡等品一概俱全

▲在各國有名鐘表舖均有代售

出入口商金貨牌總批發部

中谷和松號

奉天小西關 電話 中一九一七番 中一〇四六番
奉天日站 電話一二四九番 振替大連二四三六

和松号中谷時計店　和松号中谷時計店　和松号中谷時計店　和松号中谷時計店

線 北京到 天津 山海關 錦州 溝幫子 新民 奉天到

鐵路 長春發(南來) 寬城子 窰門發 双城堡發 哈爾濱着

綫 海林發 滿州里着 昂昂溪發 哈爾濱着

綫 綏芬河發(東來) 一面坡開 海林發 一面坡發 哈爾濱着

一般診療 電話三七二番

東三省新聞

▲奉　天▼

○邊防軍政使之人選說

張總司令以日前經軍民大會討論之結果關於東北邊防極為重要無論中俄邦交能否恢復曾公決添設一邊防軍政使藉資統轄軍民政治適任人材茲查有吉林督軍署參事顧問許蘭洲頗為相宜故特於日前電召其來奉如得同意日內即可發表以便籌備設立而固邊圉至軍政管轄之地方則為滿洲里黑河呼倫貝爾以至綏芬

○駐京辦事處恢復

據某方消息奉天刻下在京設立辦事處一所暫假某宅地址所有一切關於中俄問題涉及東省者均由該處直接傳達該處日內即可成立此為奉直戰後奉天在關內設辦事機關之第一次云

○俄代表過奉赴京

赤俄駐京代表達夫金氏前者奉俄代表喀拉漢之命返國向政府商陳關於中俄交涉事宜茲已就緒於昨（十二日）早八時許偕其夫人及副官倍魯皮魯氏由國經哈來奉在大和旅館少憩旋即搭乘京奉車赴京云

○陶道尹應召涖止

延吉道尹陶彬頃奉張總司令之召來奉磋商延吉某項問題陶氏已於月之拾壹日午前十時四十分乘安奉車蒞奉旋即赴轅謁見張總司令稟陳一切諒在總司令壽誕之後始能返任云

○汲金純辭兼旅長

張總司令以前熱河都統兼二十八師長汲金純氏謀勇兼全如長此使以顧問閒散之職殊不足展其材故於此次添編第十四旅特任汲氏為旅長發表業已有日茲聞汲氏因有某種關係於發表後即行堅請收回成命另擇賢能是以該旅迄未正式成立云

○總司令救濟京民

張總司令前因北京公濟會派來代表請酌量捐款以濟民生初謂該代表曰北京飢民甚多何不去找曹三該代表答謂不如大帥故不去找總司令遂令代表暫候現聞已撥助小米一千石計費奉洋數千云

○洮南縣知事易委

洮南縣知事喻榮華經省長派員澈查劣跡多端不堪再令牧民乃于十二日發表撤任其牌示云『署洮南縣知事喻榮華劣跡多端應即撤任查辦遺缺以郭春周署理』並即日電令該知事準備交代云

○交涉署長易人訊

據聞奉天交涉署長張壽增因某項外交頗為當道所不悅張署長業已表示辭意繼其後者聞前財政次長兼鹽務署長鍾世銘頗有希望結果如何俟訪再誌

○發起建築輕便路

牛海二縣士紳為交通便利發展地方一切起見現特發起擬在牛海之間建築輕便鐵路一條與南滿路銜接茲正預備立案計畫招股及建築上應行之事宜云

○實業視察團消息

滿蒙文化協會斡旋組織之赴日實業視察團其團員業將足額以各埠之代表的實業為多定於月之廿四日由連來奉廿五日由奉東渡日本實業界今春本有組織團體來華視察之議現因事中止現聞我國有人前往東京農商務大臣以次商會會頭暨各埠實業界決議屆時為盛大之歡迎故執斡旋役之協會方面亦預作種種準備云

○聯歡會定期開會

日前奉天會市長鎌田滿鐵公所長等發起之中日同仁聯歡聚餐會章程公佈以後參加者非常踴躍現聞該會定於明日（十五）先假西站公會堂開成立大會即為春季之通常會該會既為單純之聚餐聯歡是故希望加入者自納會費出席一次（三圓）均所歡迎以電話或書函向日站淀町該會事務所通知即可其日本電話為一千六百五十七號云

○總監督飭減選民

選舉總監督王永江前據桓仁知縣事吉人呈報選冊當以超過標準發還削減茲據覆報僅減去二千八百八十名殊屬有意欺矇總監督乃于庚日電飭削減略謂東邊各縣文化富力無過于安東縣者然以男丁八萬八千九百七十一名而選民僅有七千七百二十八人即以與該縣比鄰通化而論男丁六萬一千九百四十八人其選民亦僅一萬四千五百三十七人該縣男丁四萬八千二百九十三名比較安通兩縣為少文化富力亦不能駕乎兩縣之上而何以選民竟如此之多仰即切實削減具報倘再濫冒失實即按條例從重懲處決不姑寬云

○市所飭限制車輛

市長曾子敬查城關馬路多半破壞如不取締車輛通行將來益行忐忑不堪乃于十一日訓令各區區長略謂查載重大車通行馬路向有限制本公所接管馬路以來各區尚警對于大車通行馬路毫不限制屢經訓令迄未遵行以致各關大車四馬力既不准行而六套馬上馬路者有之如大小西關馬路皆行破壞尤以小西關為尤甚去年秋際翻修今年春融馬路輒深尺餘碎石子翻出長此以往養路費已屬不支若不早定限制恐馬路皆為損壞嗣後各關大街寬軌車上馬路限一馬力載重半噸窄輪車不准在馬路通行文到之日由各區區長切實執行倘有仍前延悞執行不力惟該區長負責仰即切實遵照辦理毋稍違悞云

○令委用文專學生

教育廳案准公立文學專門學校咨開謂該校第一級學生關金牟那熙允曾慶芳等三十名第二級學生朱峻山楊文祥關文琰葛天民等四十九名於十二年十二月畢業考試成績尙屬及格擬請飭屬任用免負所學謝廳長據咨即于十二日通飭各省立學校各縣知事轉飭所屬學校遵照辦理云

○稽查處有改組說

總司令部稽查處自俞沐澧顧問兼任處長以來整頓不已茲聞復有改組之預議其計畫中之內容係擬將全部稽查分少校上尉中尉三級並擬倣憲兵司令部辦法在重要縣分設立派駐所以重全省之軍紀至偵探部份亦擬變更固有之制度藉以刷新云

○慎重警甲之服制

警務處長兼保甲總辦于濟川現因各縣警甲往往因服制關係發生誤會是以特行通令所屬務須按照所頒發之式樣辦理以昭慎重云

○化學試驗廠歸併

張總司令在大東關設立化學試驗廠茲為獨立機關不歸兵工廠節制現為節省經費起見飭令歸併兵工廠由楊總辦管轄該廠應務已於十二月赴兵工廠應務處辦交代云

○令繳印紙工本費

各縣地方檢察廳所發售之司法印紙照章均提一成工本費均按月呈繳高等廳以資補助經費乃高等廳近查各地方廳對於此項印紙工本費竟有拖延數月之久者故趙檢察長特通令所屬各地方廳速將拖欠之印紙工本費解繳來廳云

○陸軍醫院復活訊

奉天軍事當局前因陸軍醫院無存在之必要曾經取消茲聞又有復活消息並擬在北大營設第一分院在錦縣設第二分院在長春設第三分院聞院長一席仍當以姚啓元氏充任云

○佟道尹將行來省

遼瀋道尹佟兆元因辦理某項要政應即請示並為張司令祝壽定於今明日由營口搭車來省謁見張司令王代省長陳商一切云

○新舊兩所長宴客

滿鐵地方事務所前所長竹中氏新所長山西氏刻已交接清楚為與外人方面聯絡感情起見兩所長特於昨（十二日）日下午六時假座金龍亭宴會駐奉英美各國領事及各該國之官商要人三十餘名云

○陳所長公畢回任

蓋平縣警察事務所所長陳彩章前因辦理地方事宜並陳商警政特行來省謁見于處長陶廳長陳商一切茲已事畢遂於十一日搭車回任云

○孫廠長謁見當局

奉天紡紗廠廠長孫奎舞為擴充廠務起見曾擬召開股東會討論進行事宜茲聞孫氏因開股東會辦法於十三日謁見省長王永江有所陳述以便示遵

○湯鎮使赴安致祭

東邊鎮守使闞湯忱日前奉命來省參列軍事會議業于八日遄返鳳城任所茲因廖鏡如道尹在任逝世湯使素日與之感情最深得悉噩耗感傷不已遂于十二日由鳳赴安躬親祭奠駐奉辦公處已接有赴安之函告云

○講武堂委任助教

東三省陸軍講武堂騎礮兩科尙缺助教兩員蕭教育長查有本堂第四期騎兵科畢業之張建閣礮兵科畢業之趙炳衡堪以充任該兩科助教乃即委任該兩員於十一日到堂任差矣

○航空添聘駕駛員

東三省航空處總辦張學良現因航郵事宜原有駕駛員不敷應用查有大飛行家『凝克羅斯氏』（俄人）特聘為該處駕駛員月薪現大洋五百元云

○楊所長辭職照准

全省保甲總辦于珍據撫順縣保甲所長楊芳宸呈請辭職慰留未獲當局照准並飭該縣知事黃世芳迅即保荐繼任人員以便令委任事云

○助理員奉委赴任

高等檢察廳為整頓第二監獄計現特委劉海泉為該獄助理員專行整頓所有獄政該助理員奉委即于十二日赴遼履新云

○電車線興工期限

電車第一期路線早經劃出佈告昨聞開始拆房期限定在四月下旬一方拆除一方修道預計工程倘行順利秋間即能一部通車云

又聞西站日本側之電車亦於今春與修竣工期間大約相差無幾至於車輛軌道大略一致將來開車之日双方營業雖非合辦搭客上應行聯絡云

○甜菜稅率之所聞

省當局對於種植甜菜者將課以出產稅業見前報今聞其稅率正在核議大約將來抽稅時照實價酌徵至其稅率標準亦依據糧稅程度云

○通緝通匪保甲長

警務處長于珍日前據本溪縣知事電報該縣保甲所長孟廣居有通匪情事當覆電着即拘案以便究辦詎知該保長竟聞風遠颺該處據該知事覆報即於昨（十六日）日通令各縣一律協緝務獲歸案以昭炯戒云

○臨江縣匪患弭平

省長王永江近接臨江縣俞知事電告境內前有大股胡匪五十餘名到處搶掠民不安枕當令警甲聯防剿辦匪力不支即行逃竄現下地方安堵特此奉聞云云

○馮鴻貴失而復得

商警局長以此次一分局巡官吳祿昌因過撤革遺缺未便虛懸曾擬由各巡長中擇優充任並經考驗結果以一等巡長馮鴻貴最為合格即行委任詎知札委補發下該局長司書某因代為欣喜即以電話告知該巡長事為孫局長所聞以其洩漏秘密除將該司書斥革外並將札委追回取消等情台誌本報茲聞孫局長以該巡長並無過失故復於當日（十日）另換札委仍以該巡長暫為代理俟有成績再行實任云

○辛連長招兵返省

各旅缺額一律補齊整理處早有通令茲第一團前派連長辛夢卿赴安東招募已募新兵七十餘名於十一日督帶來省云

▲吉　林▼

○鎮署與八旅職員

吉長鎮守使署恢復設省成立迄已兩月其署內官長業均派定而駐省之第八混成旅歸丁鎮守使部屬後八旅司令部官長亦均委派茲特將鎮署及八旅旅部官長職銜姓名錄左吉長鎮守使兼東三省第八混成旅旅長陸軍少將丁超吉長鎮守使署上校參謀長孫廣庭中校參謀王國棟少校參謀張國貴少校參謀趙有盤上尉參謀楊耀均中校副官長于振瀛少校副官吳冠英上尉副官孫仁軒上尉副官王維新軍法官金世英軍需官張鳳池書記官徐春堂第八混成旅司令部上尉參謀潘祝三少校副官姚熙溥上尉副官崔□□中尉副官范長泰軍法官孫佐襄軍需官高遐宸

○阿城縣警叛三誌

▲周所長已就擒

阿城縣警察所長周化南帶同警兵六十餘名叛變後即東竄行經本縣鄉五區境脅迫五區分所官警同叛該處分所長警兵等反對未及抵抗即被繳械當時隨同之叛警有廿餘名因受威脅不得已隨同叛出獲此機會遂反戈旋保衛隊跟踪追到周某指揮叛警抗禦保衛分隊長陣亡一名周化南率被擒獲此八日事也省署及警務處已於九日接得阿城溫知事電報聞省座令將押解來省訊辦云

○貧民教育成立會

吉林平民教育促進會籌備處為謀本埠正式成立先組織董事部會組設董事部組織委員會該會于拾日開會議定董事額數為十五名先由委員會推定十名即錫一山韓石卿吳獻之蘇跨安韓予衡孫棣坡徐竟安朱雲甫劉東軒吳詠笙餘五名日內由幹事部推選並聞該處定本星期日假省教育會開成立大會即日由幹事部亦成立即討論進行辦法

▲撫　順▼

○佟道尹由奉來撫

遼瀋道尹佟德一氏因有要公由任地赴奉面謁當道陳述一切復由省於八日乘南滿車來撫下榻於厚生會黃監督偕警察所長均親赴車站迎迓云

▲大　連▼

○浙代表過連赴奉

九日入港之長平丸載有浙盧派赴奉天祝壽之代表王鼎洛氏偕隨員二人及珍奇禮物多種乘南滿十時急行車匆匆北上矣

▲開　原▼

○清鄉局派來偵探

奉天清鄉督辦兼軍警執法處處長常蔭槐氏於去春曾來開壹次旋即奉召回省近聞常處長又有來開消息業已先派來偵探十壹名均着便服寓東街增益湧燒鍋現已分往各鎮鄉調查一切甚屬秘密一俟處長到開即將所查明之案情報告云

▲哈爾濱▼

○拿獲私造軍火犯

昨經警察第五署警士在江北毛子營俄人波莫喀衣洛住宅搜出大槍一支子彈二十三粒並製造子彈機器壹架當時捕獲俄人別列月爾結夫一名聞其在彼有販賣槍械子彈之行為波莫喀衣洛聞風遠颺無踪該警士連槍械子彈及俄人一並帶署聽候法辦云

○廣益風潮已平息

哈埠廣益學校以撤換張校長惹起學生罷課風潮一節屢誌本報茲聞經各方之勸解學生多已悔悟不致受人煽惑已於八日陸續到校計有二百餘人尙缺三四十人云

○三省行移長有期

本埠東三省總銀行自設立以來營業不甚發達近因本埠市面日漸蕭條故經該行長劉海泉氏稟陳奉當局擬將總銀行移設於長春今亦擬定於本月底實行遷移云

▲洮　南▼

○電報局長已易委

洮南縣電報局長陶芝仙調省另充遺缺委范積石接充聞范君久充要差經驗宏富此次來洮接任對於電政當加力整頓不久定見起色云

▲西　安▼

○警察長官之更調

西安縣西區砲堆子鎮區官王采亭因有他就辭職所遺一職碍難久懸經溫荊山警長將奉天警官傳習所畢業現充老虎窩巡官劉馨五提升其遺老虎窩巡官一缺以西區巡官設寶亭調委其西區巡官遺缺查有現充警所偵緝隊長林興臣作事認眞堪可充任令其接充以資鼓勵以上該區巡官隊長等近正各辦交代以便互相交替云

○游擊隊劃一臂章

西安縣署奉保甲督辦處訓令內開案查保甲臨時甲丁改編長期游擊隊一案據各縣前後抽編成立惟此項游擊隊應用臂章亟應規定以示區別茲由本所另行規定妥協仍照原定式樣仍用紅綠隊長臂章只繡縣名長丁臂章在某縣名下橫繡保甲游擊隊該縣應用若干數目分別表報以便發商製備用昭劃一等因梁縣長奉此已令保甲所長陳自明遵照辦理云

▲西　豐▼

○第三旅整飭軍紀

駐豐陸軍步兵第三旅司令部參謀長代理旅長李子清氏對于地方治安異常注意且恐有士兵私行抓車及擾害地面等情一再布告商民週知如有其事立即扭送本部懲辦不貸李參謀以日久無有扭送來部者茲復張貼布告俾衆週知云

○佈告二月份罰金

西豐縣司法公署所收各項罰金按日公布俾衆週知茲經縣知事蕭玉泉監督審判官楊陟峯又將二月份所收烟犯孟兆會劉振祥劉品三及賭犯陸實海孫佐臣李英華等二拾四名之罰金共大洋七百九拾元張貼布告以昭大公云

○闞所長送到煙犯

西豐縣警察所長闞志滿呈據一區巡官周鳳鳴呈稱於月之七日晚帶巡長張德林徐萬有等查街行至北順城街胡同查獲烟犯史鳴山一名當經闞所長轉送縣署罰辦矣

○曲區長請驗命案

西豐縣第四區區長曲海蘭呈據鳳樓村村長吳立庭村副袁殿臣呈報該村高力侷道嶺處發現無名男屍一具年約五十餘歲衣服襤褸報請縣公署詣驗縣知事據此當即派員驗明確係病死飭村長掩埋云

▲梨　樹▼

○李隊長被撤原因

黎樹警察隊長李和原係郭家店駐所巡長因小八家子立所提升巡官何警長編自衛團又委為分隊長一躍而為隊長自郭警長蒞任聽信讒言久有撤換之意恐生他變偽以區官予之調侯區官接充云

▲綏　中▼

○王視學赴興查學

綏興縣視學王靜夫君前因查校一律開學均當視察故於前日月之四日由省蒞綏下榻教育公所嗣即視查各校現將本城學校查竣遂於日昨十一日搭乘瀛車前往興城去矣

▲黑　山▼

○第三校高級改組

縣立第三小學校去春成立女子高等一級女生二十八名為數太少今春由該校校長楊程遠君添招男女新生三十餘名將該級編為複式使男女同級以資擴充云

▲懷　德▼

○王副官教練新兵

駐懷德陸軍貳十五旅五拾四團於客歲開往樣子哨壹帶剿匪惟團部尙在懷德壹切事宜丁團長委該團副官王文重辦理該副官管理留守士兵異常嚴肅無號簽者不准私自出營茲以所補新兵未受教育値此天氣和暖極宜教練以資整頓而成勁旅於日前實行出操每日早六點至七點講堂九點至十一點步操十二點至二點步操凡士兵有不明了之處均令各教官認眞訓練以明請熟云

▲農　安▼

○第一營剿匪獲捷

駐農安防軍騎兵團長孫念祖氏去歲冬間在農屬太平橋五里坨子扶餘站棒子溝等處親自督隊剿匪屢著戰績甚蒙上峯所嘉獎賞給所部士兵大洋二三千圓嗣後賊匪斂跡軍隊凱旋茲於舊歷正月廿七日據順山堡民人報告突來匪首三省等七八十名大肆搶掠該團長聞報由電話傳令駐龍泉第一營副官于萬金就近帶隊追剿詎後一鐘開仗至晚七鐘匪勢始不支乘夜潛逃傷斃胡匪無算割取耳級二枚拿獲匪槍二桿救回人票四名大車四輛騾馬二三十四跟踪尾追匪已隨處漫散昨于營副官帶同各連長押解來團領賞當經孫團長賞給酒食以慰勞績云

○趙所長假滿返任

農安警察所長趙豐九君前因舊年市過諸事辦有端倪當在孫縣長處請准回籍省親短假十日並將內勤事務命總務股張鋭銘代理外勤委一區分所長王顯廷代理迨本月五日趙所長始由籍返所照常視事云

▲榆樹縣▼

○審判官接任視事

司法公署籌備已妥現由高等廳委來某審判官李昨已到任今日偕同承審陳王芝往慈善會相驗司法署將來遷移之地址云

▲雙　城▼

○警隊叛變之別訊

日前阿城警察周所長率保安隊長李某及警兵七十餘名叛變一節曾誌本報今據該縣來人云本城蘇姓女容貌美麗有某團長欲納為小星囑託警所長代辦其事警所長奔走數日而蘇姓百般不允言及我良家之女不能與他作妾竟惹周所長之怒帶兵強搶其女拜堂成親遂被人在縣署控告縣長接狀後即刻電呈省憲周某見事不佳煽惑警兵及保安隊叛變所傳如是未知確否

○韓承審奔喪回里

本邑縣公署前承審員韓光棨氏係奉天大民屯人品端學粹作事勤愼自蒞任以來所有案件隨到隨結人民感戴自奉令改組司法公署後將韓君調署江省伊蘭縣承審而韓君因道途艱難未能就任是以蟄居双城現因其太夫人在原籍病故接電後即刻旋里奔喪聞擇於古歷二月十八日發引云

▲依　蘭▼

○騎兵團正式成立

吉省東北區依蘭道屬地面遼濶山深林密冬夏間馬賊聚衆依為淵藪步兵追勦有不及之虞雖有騎兵一營寡衆不敵難防週密前任劉鎮使請編騎兵支隊部事始有成劉公忽撤陳鎮守使繼任閱歷地情欲勦除匪患非增加騎兵不可遂向督憲請編騎兵一團於上月請准編製于三月一號正式成立團長一席委騎兵營營長劉鶴齡陞充

▲大　賚▼

○張道尹因公到賚

黑龍江龍江道尹張興仁昨由泰來到賚詢係調查行政并校閱警察游擊各隊僅在賚逗留二日即赴肇州去矣

▲通　河▼

○李團附調任營長

本街駐防陸軍四拾三團步貳營鄭營長於本月八號調轉駐蘭騎兵貳營營長遺缺以本團少校團附代理中校李向宸接充所遺少校團附壹缺以第六連連長蕭瑞卿升充所遺六連連長壹缺以步三營營副王振芝接充現各員正在交接之際云

▲海　倫▼

○運動議員之熱烈

本縣前奉省令催辦選舉事宜業已調查完竣尙未榜示頃聞縣屬西北隅某富紳為其子購買選票運動議員擬捐以良田二百垧作為運動費現正入手聯絡能否達到目的尙難預料

○游擊隊改組五連

海倫縣原設游擊馬隊五營向由地方籌餉惟因去歲年景減收又兼胡匪充斥民不堪命實屬無力繳納現經信知事體恤民艱特將游擊隊五營歸併一營分為五大連營長一席以統帶部辦事員李俊卿接充以節餉項免徧恤民艱云

新潮飛沫

研究文學的青年與古文

（一）近年以來國人對於我國的古文學漸漸的引起注意研究的人也風從雲起實是一個很好的現象許多頭腦清楚的人都知道我們所以要研究古文學是因為要擴充我們的思想和藝術的使用而用一種新的眼光去看的自然我們要注意到小說詩歌和戲劇但是一個問題發生了中國歷代的文學以詩歌和文章為最盛小說和戲劇極不發達那三種純文學應當研究已不成問題我們對於這許多傳下來的古文應當取什麼態度呢？還是很用心的去研究呢？還是置之不理呢？

我想反對讀古文的青年一定要說『古文不是純文學沒有研究的價值！像什麼『原道』『漢高祖論』這一類的文章枯乾無味只好拿來包鹹菜糊窗子罷了！』

我卻以為古文我們應當選來讀的像『原道』『漢高祖論』的文章枯乾無味實是不錯但他們對於研究哲學或史學的人卻很有幫助雖然只是斷片的材料不過在我們研究文學的人不必多讀那些東西罷了我們研究文學的人最應當讀的抒情敘事和寫景的文章也就是說除了理知的議論文而外好的東西都是有一讀的價值的（不過有些論文學的文我們也常讀的例如鄭玄的『詩譜序』曹丕的『典論論文』等）

假工在『文藝在中等教育中的位置與道爾頓制』一文裡說『碑誌行狀贈序哀祭等是一種虛偽應酬品沒有什麼存在的必要』我以為按大體說來這話是對的不過我們如果問是不是一切這類的文章都是虛偽的應酬那麼這裡面便有可商量的餘地了我以為在碑誌類中如韓愈的『柳子厚墓誌銘』蘇軾的『韓文公廟碑』等他們同是數一數二的文人因志同而作碑誌的文章大約不至於是虛偽的應酬況且這些東西可以幫助作為編『中國文學史』的材料更是不可不讀的了行狀贈序哀祭裡也有許許多多眞切的文學不能一概抹煞

文章分類我以為是一件極困難的事只能弄得一個大致不差我們如果說凡論辨類的文都不可讀立刻我們可以在論辨類裡發現一篇陳傅良的『怒蛙說』一首極好的散文詩或是發現一篇薛瑄的『貓說』一段極有趣的寓言（以上兩篇又見文明書局的宋元明評註讀本）所以我不能明白的告訴諸位那一類文應該讀只能像這樣說凡能使我們感到文學的興趣的文章都可以讀或者還是按照上文那樣說我們研究文學的人最應當讀的是抒情敘事和寫景的文章

（二）我們應當怎樣選擇着讀古文上文已經講過但是那些既不是純文學我們為什麼要去讀他們呢？我以為那些也具有純文學的要素不過是『不完全的短篇小說』罷了我們要想做好的短篇小說那些能給我們很大的幫助尤其是對於初學者

我們要想寫一篇小說時意思已經有了但頭緒紛煩不知從何處下手纔好這可以證明小說的難寫寫小說又要顧到人物又要顧到背景又要顧到安置又要顧到概念眞是『重重疊疊上瑤台』要弄得你手足無措總之抒情寫景敘事應當無一不會生旦淨末丑樣樣皆能這個戲纔能唱得成處在這種情形之下唯一的治療藥就是多讀文章以為作小說的預備

一篇文章字數很少又容易看而常有所偏敘事文便忽略了寫景抒情寫景文又忽略了敘事抒情雖有時聯合兩個但總有所偏例如文章裡常見的例子一個人的傳記後面或一件事後面總要發幾句感嘆把本意說出這就是敘事和抒情的聯合但注重點仍只是敘事又如『後赤壁賦』一面寫景一面發出『滄海桑田』的感嘆這就是寫景和抒情的聯合但注重點仍只是寫景我們看二者的容量就可以知道無論怎樣有文學興趣的文章是不完全的短篇小說這話大約是不會錯的我假定的公式是這樣的

短篇小說＝抒情文＋敘事文＋寫景文

短篇小說實是各種文章很巧妙而複雜的組合我們如果會敘事會抒情會寫景再學些小說的結構法自然小說便能做得很好了反之文章看得很少的要想做好小說必定很難多看小說自然也是一樣的可以做好小說但費力總嫌稍大不如從構成短篇小說的原素一樣一樣的研究比較上能力來得及些而且成功也快些雖說前人的思想陳腐的不少但藝術好的卻是很多我們很可以從那裡領會古人怎樣修辭我希望青年作家要讀些有興趣的古文尤其希望初學的作者多讀古文雖然我們不必再做古文是應物不少利用起來倒也很可觀（未完）

批　示

◎省長公署（十二日）

▲海城大嶺滑石公司　呈購買佟寶琛山地由批未便准領

▲王興元　呈再陳新民大荒地會學爭地案和解情形由批已明白批示

▲孫德維　呈術庶教匪刁難無期由批仰警務處查辦

▲呂崇齡　呈請撥回會產以興學校由批仰瀋陽縣查明核辦具報

◎市政公所（十二日）

▲羅福元　呈請續營妓業更易堂由批仰候飭該管區署查覆再奪

▲孫雅言　呈請驗證免試由批仰將畢業證書呈核再奪

▲吳鍾麟　呈投考醫生由批仰于四月一日來所考試

◎屯墾局（十二日）

▲吳廷和　呈請飭縣令何玉清退地由批仰義縣將原佃傳案勒限退地

◎清丈局（十二日）

▲方振業　呈繳保證金請飭縣查明由批已令海城查明具報

▲張鶴齡　呈報山荒請勘丈由批已令事字繩勘丈矣

▲王慶舉　呈再陳清丈蒲荒由批令事字繩挨次丈明放領

◎水利局（十二日）

▲汪秀峯　呈租地種稻請查勘由批已明白批示仰即遵照

往　來

▲增岡憲兵大尉（駐奉日本憲兵隊長）十二日晚由遼陽來奉

▲巴那（駐京美國公使館附武官）十二日晚來奉

▲哈爾濱俄國新聞記者團一行十三日早赴連埠

▲牛島吉郎（前北京滿鐵公所長）十三日早由連埠來奉

▲町野武馬（東三省顧問）十二日晚由日本回奉

▲汲金純（東三省總司令部顧問）馮德麟（盛京副都統）張九卿（東三省總司令部顧問）十二日午後七時二十分由京奉車來奉

▲張益三（奉軍騎兵第三旅六團少校）帶新募兵八十三名十二日午後四時由開原來奉

本城金銀

●奉天糧行市（三月十三日）

大豆　一元一角○分
[illegible]　一元四角○分
青豆　一元九角○分
[illegible]　二元二角○分
大麥　一元五角○分
小麥　二元七角○分
高粱　一元二角五分
[illegible]　三元五角○分
[illegible]　三元三角○分

●各地電報

倫敦銀塊　三三片八分五

奉天交易所　三月廿七日限鈔換金　寄付　最高　最低　大引　一一、六五　一一、六○　一一、七一　一一、八○
二月日限鈔換金　寄付　最高　最低　大引　[illegible]

奉天大▶　現實銀每兩換小洋　赤金每兩換小洋　足金每兩換小洋　紋銀每兩換小洋　現銀元每元換小洋　[illegible]

●東三省官銀號匯兌行市　本號現大洋　二元一角○分　上海匯現銀　一元六角○分　上海匯大洋　[illegible]

北滿
附送大

本報自三月一日起將大北新報改為單張（內容分時事要電濱江新聞各地商況及其他等項）加入本報附送凡在左開各地方發行者不另取報費其在左開各地方外或願單獨購閱該附錄者仍酌收報費以副愛讀諸君之雅意

盛京時報

小說

藝妬 (三三)

(谷崎潤一郎作 穆辰公儒丐譯)

第四章

大川說到這里。他的喘息有些不利了。一邊喘着氣。一邊摘了帽子。擦頭上的汗。他的眼睛。又和從前一樣。不知不覺的紅漲了。他的顏色。也青白了。大概因吸煙吸的過猛。胃部也擴張起來了。他彷彿狗張嘴一般。喉中格格作響。張若口咳嗽起來。良久。又續言道。

「……我並不算什麼道德家。但是關於我的行爲之善惡。是較比常人有潔癖的。也皆因我爲人正直而又膽小。對於他人。彷彿很親切似的。所以許多人也以爲我是個好人。在世間所得的評論。我與你却是正反對。……」

大川歇了一會兒。又續言道。

「……雖然這樣說。在我自己想着。與其當道德家。寧樂作一個藝術家。藉使成你這樣一個人。但是能作出很好的藝術。我也是願意作的。我一點也不想我的神經在道德上是鈍的。在藝術上是遲鈍的。我的作品。設若與你的作品陳列同一會場。而我看出來我的作品過於劣下。去你的作品遠甚。我若少微有點藝術上的良心。我還能沒事人一般繼續作下去嗎。譬如有個容貌醜陋的女子。一點也不害羞。和美女立在一起。施了許多頂厚的脂粉。便說她的品格才貌。比美人強若百分。作出一種驕態。這個女子不是渾蛋定是瘋子無疑了。說起我來。和這個譬喻眞是一樣了。我在一般朋友中。大家都呼我作小孩子。或是呼我作好人。我見人這樣說我。自己也覺得很得意的。但是若說到藝術上。我可不願意作小孩子或是當個好好先生。假如我不知自愛。把卑劣的器量暴露於公衆之前。忝然與你去競爭。少微懂得點道理的人。應當怎樣推想我呢。一定以爲這是藝術家最大的恥辱。再說你我近來所結的奇妙關係。世人准不知道我由地下把你扶起來的。並且不時以金錢援助你。有這點關係。更使我覺得與你競爭是奇恥大辱了。我絕對不願意作那樣厚顏無恥的人。」

青野見大川這樣說時。彷彿把自己送上天去了。大川所以畏他憚那些眞誠的話。彷彿把他已然破碎的靈魂。又復束緊了。在天空上飛翔起來一般。大川的話。不第眞誠。而且熱情四溢。有這樣的雄辯激昂的文句嗎。有這樣感謝不盡的訴洞嗎。這時的青野。已然似醉如痴了。

「大川君。你這樣承認我麽。慚愧的很……」

青野說話時。彷彿由夢裡纔醒的一般。

(未完)

本欄歡迎投稿

小的創作 喜鵲的禮物 (小天)

喜鵲含笑喚醒了春樹。陽光用天眞的溫柔。吻得野甸即刻新鮮。

炊煙剛冒過了河邊便。有人汲水來。孩子們不愛去吃早粥。都在屋下嚼冰塊。

雄雞唱着山兒。彷彿把煩悶都送到海裡去了。

紫嵐擁着紅霞。給遠山帶上花兒。如同什麼。如同偸偸說故事。

▲ ▲

正月裡算命的盲者。都是兒童一般了。滿巷嗚嗚吹笛子。

母親到鄰家去。鴨兒都隨她跑出來。好似送迎一樣。

古城下有人趕豬。嫂聲引了山坳答應。

但喜鵲都飛去了。遺我這一點的禮物。

筆記

▲文藝叢考 (續) (陶明濬)

說詩雜記三十

彼見世俗詩人。用字過於熟爛。取休過於陳腐。故毅然思有所改正。取應用之字。而王不用之。如人喜食異味。鬪栗稻粱黍稷。雞鴨魚豬屬。而專取蚔醢蟻子。蛇鱔蜜蠍之類。以饗朶頤。倉單不可謂不新奇。而腐桑嗆口。腐薪爛腸。庸有何益乎。作繭以自縛。作法而自斃。歐公賢者。偶一爲之。固無大害。若從而肖嚬。則可以不必矣。故許洞亦常受人之譏嘲。所謂許洞鬧裝妻者。固有以自取。特歐公名望較重。無人敢掉磬之耳。亦終屬賢者之過。詩固貴乎豪放。然亦不過有此一體而已。其餘諸體。皆有可傳。故往往有以精意相高。搆思矜愼者。在晚唐之時。此体大行。所以與李杜諸大家。以豪放爲格者。相代而興起。如人之性情然。彼才雄氣厚。凌轢無前。固足以開務成物。冒天下之道。而吾才不相若。氣不相侔。正可取別一途徑。以巧蓋吾之短。以術濟吾之拙。亦亡於法中之一法。詩之爲道。正復如是。旣不能豪放。又不能精思。豈非絕物乎。今吾有一端之長。亦可以馳騁文囿。流連藝圃矣。即如周朴之詩。以氣力論。與李杜諸公豈可同日而語。彼方鍛天得句。擲地成聲。集蘭若之翡翠。以炫其華。掣跨海之魚龍。以見其力。吾若與之角鬥。折脇絕臏之患。云胡能免。朴深知此意。故避人所長。而救吾所短。月鍛季煉。極其雕琢。君能其大。我則能其細。各有一長。足以相峙。如風暖鳥聲碎。日高花影重之句。以氣力論。固無可言者。至於風格之峻整。意境之細膩。不矜不爭。淸新雋逸。亦李杜之所不能爲者。而又何害焉。若天曉來山鳥鬧。雨過杏花稀等。亦間有可取。要之自有一種面目。而決不能抹煞焉。古人所以能傳者。以其自知者審。能造如何之境界。則止於至善。不外慕不從業。其力彌滿。積久而通。傳世之業。庶幾可必矣。今人不達此旨。不度德。不量力。偶能吟詠。則張脫奮顏曰。吾專學李杜。他家吾不屑視也。甚而曰。詩亡於杜。吾不復學。吾專取漢魏。他非所知也。更有一種妄人。大言不慚。竟謂上承三百篇。歷代之詩。不足當其一視。妄人愈多。詩教愈懷。若爾人之成就。亦可知矣。

戲評

▲戲界消息

此次張總司令慶誕。由京中邀來名班名角。已屢誌本報。但名角以外。尚有以票友資格被邀者三人。玆略誌之。

一、言菊朋 爲北京著名票友紅豆館主(即侗將軍)之弟子。譚派老生之首屈一指者。年前曾隨蘭芳赴滬。票戲一月。得敬禮七千元。其聲價可以想見矣。

二、陳彥衡 此君精於譚學。著作頗富。胡琴之技。與梅大瑣齊名。大瑣物故。彥衡之胡琴。遂獨霸一世。無與抗衡者。此次來奉。即與言菊朋調絃。

三、蔣君稼 與梅蘭芳齊名。票友旦角之享大名者。前有陳子芳。後有章小山。至君稼可謂極盛者矣。

▲長春隆春舞臺觀劇記 (瘦梅投)

本埠隆春舞台洛子停演後。經關主候八將公主爲全班邀來奏技。並約去歲在燕春茶園頗享盛名之周靈芝演唱。昨日打砲戲紅梅閣。台下異常歡迎。今晚公餘之暇。撥冗到該園觀劇。甫入座。正値李蘭芳之詐騙城。平正無疵。次則常峯齡拜壽算粮。常伶嗓音近來失潤。行腔頗滯。無所可取。大軸周靈芝三戲牡丹。由孫池會演起。飾王母者係郎君笑痴。唱幾句西皮正板。嗓音清脆。響入雲霄。大有繞樑三日之餘韻。可稱菊界之老手。梨園之巨子。趙冠英之呂洞賓。唱做無一不佳。神情絕妙。周靈芝之白牡丹。扮相豔麗。頗合身分。藥舖問答時之一段西皮元板。嗓音雖不大。而字正腔圓。句句入耳。並無含混之弊。及至採花一幕。身段俐倒。腰腿活潑。式樣新奇。到底不懈。使全場采聲四起。鼓掌如雷。望該伶好自爲之。不難與金紫玉並駕齊驅也。並聞該伶每日在郎君笑痴前執經問字。初學塗鴉。頗有進步。將來不可限量。刮目待之。

史傳

▲辛亥殉難記卷二 (續) (文職)

汪知縣傳

君諱承第。字棣圃。江蘇太倉人。年二十。補州學生。家貧。出游。嘗佐湖北學政幕。襄寧陳公聞其賢。自鄂臬至湘撫。皆延充幕僚。以知縣發四川。漢陽令李某。留止之。助理積牘。券月而畢事。入蜀。莞重慶香國寺厘家垞釐局。寬以恤商。商民感之。以本生慈母周之喪。請丁憂。格於例。上官未之許也。呈君茹哀踰期乃出。會甯遠邊夷亂。運軍械往。知府黃兆麟留辦阿什夷人勦撫事。充營務處。夷平。擢大足縣。川漢鐵路攤派租股。民苦之。請於大吏。歲減萬餘金。民困以紓。其攝合理也。濵中販兵入州境。集土兵禦之。土兵久不受徵調。君昔在寗遠著威信。至是悉用命。所向省克。其攝永川也。川東多盜。有公口者。燒香結盟之秘密會也。黨會滋蔓。永川尤甚。君徐察之。得要領。勸懲互施。不戮一人。而公口會解散。出會中積儲。爲地方自治費。編練保甲。羣盜屛跡。既受代。大吏以營務屬之。鐵路國有事起。官紳大岨齬。環省城數十州縣。結同志軍。已而兵民交鬨。變流距城都近。紳士氣囂甚。君往攝縣事。捕誅尤桀黠者。人心少定。未幾而省城亂。邪縣響應。土寇四起。練壯勇。策守禦。而孤城無援。寇至如廝。出城走族橋。被困。中槍死之。辛亥十月二十日也。年五十五。紳民感君義。斂之。子舍源。官直隸東光縣典史。聞亂入蜀。赴部當事。聞於朝。追贈知府。照知府陣亡例。從優賜邺。君性孝友。篤風義。官大足時。有友王某。以負巨資罹獄。出三千金代償得釋。此在君爲小節云。

文苑

▲除夕臥病 (郭雨篁)

臥病逢除夕。蕭齋恨有餘。一家羣骨月。永夜擁殘書。世亂生何益。愁多死弗如。茫茫天地裡。獨自感今予。

▲重逢 寓意

漫說纏綿自有眞。誰從流水認前塵。桃花反笑春無主。眞箇蕭郎作路人。

▲回憶

回憶狂歡似夢遊。遂山無處認朱樓。春寒遠路知身瘦。飄蕩羅衣入骨愁。

▲世風 (濟南蔣星巖)

叔季人情少令聞。頹風習染尙浮文。口頭朋友花間露。背面親情眼底雲。有事相求空熱鬧。無心偶遇假殷勤。澆漓世界成何俗。三代規模賸幾分。

▲護花主人不辭而去以此寄之

平原十日樂無涯。拋我荒凉興不賒。滿腹情懷同去水。一腔心事等閒花。未行祖餞匆匆別。空使遺魚念念嗟。總有歸歟獨得處。豈堪默地轉還家。

▲答王子颺謀館事

雨雪悠然惠玉音。睽違稔載若商參。君言覓館他鄉好。我亦揶書到處尋。有力人家多佞口。無才子弟少虛心。舊東偏恨迢迢隔。前度劉郎盼至今。

▲得楊作棟書

開緘讀罷幾躊躇。一律權當尺素書。兩字平安方報我。寸衷抑鬱漫愁余。春令分散三秋候。魚雁難通百里餘。更有一般離契事。萱堂終日倚門閭。

▲寄陳航普

遠顏轉瞬幾經秋。賓主情聯念不休。傳語遼陽潭府社。寄言先問老人康。一年遇合三生幸。百里知交兩意投。最是可人難忽處。鍾期相契在心頭。

◈雜報◈

△奉天▽

飭辦市政 省署前于施行區村制時即將各縣城街除外留辦市政現王省長以奉天安東營口市政成績頗有可觀決定令各縣酌量辦理俟將縣市法草定後當即頒行云

添招衛兵 東三省兵工廠原有游兵兩連以資保護現該廠大事擴充所有衛兵不敷分布該廠總辦楊宇霆遂擬再行添招衛兵四十名業已佈告有願入伍者即迅速來廠報名云

提升軍醫 北大營第六旅軍醫處三等軍醫王鵬九現經郭旅長保荐提升第一師第二十三團一等軍醫業已前往任事矣

嘉奬教員 教育廳現據黑山縣教育公所詳稱該縣第一小學教員楊則文楊九鵬等教授成績卓著請即照例發給奬章聞已照准即行發給

清理街道 城關馬路現因東風解凍道路泥濘交通不便各清道夫亦有不能兼顧之勢警廳遂令各署徧告各商戶務將門前之濘道赶速修理以補不足而便交通云

堂戲預聞 張總司令壽辰包定北京之富連成科班業見前報昨聞在京邀戲者爲前副長劉恩格主其事該班業於昨十二日派人前來謁見李副官處長按置下處全班人員一二日內即能抵奉至於梅蘭芳楊小樓等應於十五晚或十六日晨趕到預定戲碼有楊小樓之挑滑車梅蘭芳之天河配云

公園將遷 小西邊門外之公園去歲曾有遷至南市場之說嗣後不知如何竟爾擱置玆聞商埠局高清和總辦爲興隆該處之市面起見或售與奉檢路局經管刻正在核計遷移辦法一俟決定當可實行云

痞子成瘋 大西關子孫堂迤西住戶劉姓媼年屆半百只有一子去歲隨其表兄赴吉林某軍充差今春忽來家書謂其子因病身故該媼以幼年守孀只有此兒彼若不佑今又亡去每日在家痛哭飲食不進且時在三井洋行東苍大門大聲哀嚎慘不忍聞現竟因痛子情切染成瘋疾癡言囈語毫無智覺云

偷竊被獲 鐘樓南永興電料行之楊某每日招引電燈廠之藝徒倫竊廠內之各種電料在外私設電燈獲利甚厚張知事機不密日昨又有藝徒某甲倫竊電料與楊某竟被稽查撞見將兩造一併帶廠至於結果如何不得而知

查獲要犯 城東某村警察事務所昨因李某攜帶衣包形迹可疑當即盤詰言語支吾及帶所訊問供實城內犯有某項要案旋即送城罰辦云

負債潛逃 大西關元寶石胡同住有津人劉廣生素無正業專靠賭博爲生玆因春節後欠有賭債三百餘元遂于十二日晨潛逃他去免受逼累云

不知進退 昨十二日午後四時餘有陸軍十八團軍官某氏帶兵營餘在小西邊門地方由此南道有一不識姓名之兵士乘洋車自邊門裏來硬欲衝隊而西隊兵制止之彼又肆其野蠻習性潑口怒罵某軍官覩望見之待隊過竣上前將其叫下車來嚴斥一番該兵先猶蠻橫後見擬記名送懲始懼而行禮求恕見者咸謂彼對軍官猶如此對於小民之凶橫可想見矣

匪人路劫 城南三十餘里某村農人王某於十一日來城購買豆油歸時天色已晚並有某甲與之同行不意行至樹林附近突出有匪徒二人人刦去小洋十餘元即行他竄云

得不償失 大東關三道溝南住戶袁某家道小康其妻素好小利昨有某甲前往賣貨袁妻買得洋襪壹双價値五毛詎點票之際袁妻又拿洋襪壹双不意被某甲知覺曰那双襪子壹元五毛不要不行袁婦無法只好付錢而罷蓋不欲其喧嘩出醜云

△撫順▽

非偷卽盜 變合金店於十日早十鐘許突來二人均年約二十歲在欄柜外聲稱買手鐲該號以主顧來必須應酬一人即至欄柜北頭趁店夥不備自將玻璃匣啓開拿包金手鐲一付向外就跑被柜夥看見隨後追去大喊胡匪搶去手鐲倘警某聞警急前追去至復昇堂胡同將該犯拿獲手鐲尙在懷內該警遂將伊帶所甲犯當追乙犯之際已乘隙逃去現已送縣將來如何法辦容訪再誌

△安東▽

竊犯被獲 本埠陳家溝住戶劉木匠者素不安分月之七日晚六時許劉某行至元寶山前青龍街顧新之門首往院內窺視見室內無人潛至室內竊去皮棉衣服價値一百餘元當晚攜至三道橋子和興當質洋六十元至八日劉某慨此欵即赴七道溝牌局賭要正在興高彩烈之際被青龍街警察分所巡長某携同日警多名當場抓獲當帶該分所呈事審訊即備文轉送警察廳云

△大連▽

俄人自殺 販賣毛織品爲業之俄人阿夫梅夾諸夫住常陸町鹿兒島館昝念故國抑鬱寡歡不意於七日午後七時在自己室內服毒水自盡藥性發作時經人覺察急送至慈惠病院療治然毒已散布不可復救矣十一時即行斃命並有遺書一函大致謂家憂國憂相迫而來並兼近日在賭場失敗故結果如此也

△開原▽

中途遇騙 有白某向在海龍界內傭工多年積餘現大洋五十元奉大洋壹百元攜帶回家省親走至開原驛東隅距站未遠拾得布包一件先有一人詢其姓氏表示拾物當與均分未分之間又有一人奔忙而來汗滴如雨追索遺物白某遂與之先則稱謝繼而拆包忽稱尙缺物品力向拾物白某索要白某力辯其誣該二人協力即將白某身畔搜去鉅欵攜之逃逸白某尾其蹤跡報告警察乃由站內某住戶拏獲李才一名送縣署嚴押惟白某身無分文候案維艱追案無效逢人哭訴情極可憫云

嫁禍訛詐 本城天主堂對過住戶李某開設泥瓦做房素有季常之懼前與同院呂姓双方兒童口角皆在李兒贅知李某之妻孫氏刁潑成性遂將呂姓婦女毆打不堪經調說乃罷經過旬餘不意李孫氏自未加愼觸胎小產遂誣前次料扭所致即向呂家要求賠償損害並提出種種條件呂某性質儒弱不敢與抗倘若成訟又恐化錢受罪對於此事現下躊躇爲難云

△哈爾濱▽

活捉匪首 濱江縣屬鄉二區薛家屯地方於七日早六點鐘時分突有胡匪三名內有匪首報字雙和在彼附近搶劫于姓牟欄爬犂兩張正在搶劫之時當被該分所長李寅春氏聞知親率長警前往隻身持槍猛擊當將双和匪首活捉同夥二匪已聞信逃竄無踪趕爬犂之人稍受微傷所帶之吉林永衡官帖數十萬吊毫未損失亦云幸矣

△松樹驛▽

老丐病斃 本驛東村外山神廟前於昨(十一日)發現無名男屍一具年七十餘歲衣服襤褸肢體枯瘦據知者云此人姓辛山東籍乞食爲生近以年老患疾是以斃命當由該管巡村官長副等購備棺木掩埋云

△阿吉堡子▽

煙鬼聚會 浪洞蘇某少年紈袴借先人餘蔭富有產業每日除吃穿外無所事事竟將臨近烟鬼招集家中在暗室終日噴雲吐霧尤以趙烟鬼最爲得寵蓋以其鬼術最優故也

撞死車夫 本埠後街富劉子陽家車夫尙某本不善御每逢車出劉君必告以小心彼若不聞昨十日該車夫又特別拿出大把架子行至大門將大鞭大耍特耍鷲要天空奈牲畜無知不會捧場聞聲恐懼往前一闖竟將尙大把右脅撞折而死

△盤山▽

巡官盡職 本邑警察所巡官王子和氏自蒞差以來對於公務毫不懈惰每夜帶警甲沿街梭巡不辭勞苦且訓練有方是以本邑警察日見起色云

△梨樹▽

修葺孔廟 本邑設治建築文廟迄今四十餘年風雨催殘多有頹塌之處尹知事張教長特稟請上峰重行修葺聞已照准通知各區勸募欵足即行動工云

燃料缺乏 本邑物產豐富日用無缺乏之虞每年秫稭每百綑五六毛多則不過壹元去冬因雨雪連綿價値昂貴每百綑壹元五六近已漲至二元六七諸般燃料隨之俱貴壹般貧民咸有憂容矣

泥濘難行 本邑去冬雨雪過多積凍甚厚滿街結冰如鏡近來天氣日漸和暖凍已融化道路異常泥濘四犁滿車已停駛馬車甚快一般行旅步履維艱大有行不得也哥哥之概云

△朝陽鎭▽

兵耶匪耶 鎭街三盛花店於七日晚十二點忽來兵士一名身穿灰色軍服進店即謂昨晚該店曾住大車一輛內有烟土若干店東答言本店概不住車何有此事兵士異常蠻橫又將錢櫃打開翻出現大洋二十五元及奉票十二元該兵見錢動心詐言不許行使現洋逼令店東同往二區理論行至大橋左近該兵出刀恐嚇迫之使去店東見勢不佳恐爲所傷遂逃往二區報告被劫情形現本鎭所駐陸軍商團均各自調查本部上兵云

販煙遇害 本有孔煥文陰者素以販賣煙土爲業往來安鎭圖共溝一帶每次獲利甚豐去歲又約韓作霖及某某三人從樺甸緝私所遺烟縣一區同安圖私販大宗煙土業將煙土買收二千餘兩馱身帶滿載而歸不意行者二道溝地方時遇樺甸陸軍七連出巡疑爲胡匪開槍便擊孔某等聞聲大譁驚慌四竄棄貨而逃除逃出九人外韓某及他三人皆受傷斃命陸軍當將爲首送往三道十叉將韓某級首剄下現已高掛電桿一般烟販聞之莫不物傷其類云

△冷子堡▽

熱心興學 冷子堡住戶現充遼中商務會長張碧宸捐資興學助款修廟救濟災民種種善舉不可枚述玆因冷子堡學校成立高級擴充級次添築校舍張碧宸又慨助奉小洋三百元冷子堡天興油坊執事黃銘新亦當仁不讓助洋五十元當此世風日下而求此等見義勇爲者實如鳳毛麟角不可多睹云

△下九台▽

商會宴客 本埠商會爲聯絡各界感情起見特於九日席設本會大開宴會列席者均各機關重要人物及當地紳商一時賓主言歡開懷暢飲直至盡歡而散

△拜泉▽

警兵潛逃 本邑東門派出所警士張貴成三日晚八時自東二道街守望所携帶全副軍裝十三里槍一顆子彈百餘粒潛逃派隊各處追擊不知能捕獲否

稅捐起色 本邑徵收局長鍾祺氏素有經驗清廉自持到任以來悉心整頓潔己奉公較之他年徵收略有增加該局長復恐巡差作弊又派稽查在街偵訪不遺餘力以清積弊而偸免漏云

自由論壇

◎投稿者注意 本欄歡迎投稿任憑作者對於國事及地方事宜自由發揮意見有所批評然須出諸公正平允如有意詆諆或藉以攻訐各個人者本社一概屛棄並須具眞實姓名於稿尾以杜流弊

▲限制學生結婚 聞全國教育聯合會以中等學校學生在學期間限制結婚各國皆然我國對於女生雖有限制而對於中等學校男生之結婚則漠視不顧其弊害及於青年者恐非淺鮮因已呈請教育當局通令全國實行限制云當此全國學界除閑風潮別無特色之時而教育會忽有此有益之舉動吾人實爲之贊美不已也

夫早婚之有害於衞生識者皆知小則夫妻病弱以至夭折大則子孫百世機伏焉故早婚之害非獨關係個人而已實於國民全體之健康問題有莫大影響也若夫學生結婚其害更甚蓋學生以求學爲天職若使結婚非獨使其不能專心求學且於腦力亦有損害故也惟中國人之爲父母者往往有令其子女早婚之習慣例如在小學時代已爲定婚一入中學即使實行結婚此種事實吾人時時聞之常爲國家焦慮不已此吾人所以對於此次教育會之提議非常贊同者也 (續)

▲膠澳非吳高私產 吳佩孚以軍費竭蹶注目於青島財源電保高恩洪膠澳督辦意固在壟斷膠澳收入爲己用也能炳琦自知不容於吳見機自辭高亦有與熊預商接收辦法之說可見高氏視此久爲囊中之物目眈眈而欲逐逐不必再候曹錕命令已作如何支配之想矣

高恩洪者市儈小人心目之中固惟知趨承洛陽軍閥洛吳自溫樹德北歸海軍乏餉加以征川援粵軍費困窘膠路提欵既碍於日會計長而不能如願則攫奪膠澳勢所必至高氏身爲爪牙此後搜括當無所不用其極然青島產業乃全國人所力爭而收回者何可聽高恩洪之奉獻於軍閥顧今日國人竟大度優容坐視武人之陰謀掠奪而不問若一膠澳一埠成爲吳高之私產豈不大可駭怪也哉 (展)

居間 疏通

本欄 投稿準具別名然必須另具眞實姓名住址加蓋名章否則無論事實如何概不揭載

◎質問之部◎

▲市政公所鑒 市內積雪是否歸官拉運本宜畫一方昭平允何以此項清除積雪有由官家拉運者有迫市民自行拉運者所以民等對此辦法頗資狐疑因擬請貴公所歸官歸民除雪理由詳細示知爲盼 (市民一份子)

▲鄭福君鑒 尊著之廿載春夢共若干章幾時披露完竣俟後能否另印裝訂成帙希即示知 (映潔館主拜詢)

◎回答之部◎

▲李邈梅王希武孫書年高子升諸先生 來信都收到了因爲太忙更兼身體小有不適此時尙難作覆請在疏通欄聲明數語以免罣念俟他日得暇再將諸君所問分頭敬答也乞加原諒 (懷音敬上)

▲映潔館主鑒 鄙著廿載春夢共二十章每天臨時脫稿幾時登完並無一定大約總需五個多月作的狠不好印行一層刻下尙談不到 (鄭福覆)

糧及行市

白小豆	二元四角〇〇分
紅小豆	二元三角〇〇分
花豆	二元三角〇〇分
吉豆	二元七角〇〇分
合豆	一元七角〇〇分
稗子	[illegible]
穀子	二元五角〇〇分
麩子	二元三角〇〇分
糜子	二元九角〇〇分
稻子	二元〇角〇〇分
江米	三元六角〇〇分
粳米	二元二角〇〇分
稻米	四元五角〇〇分
糜米	二元〇角〇〇分
秫米	一元五角〇〇分

上海銀塊 [illegible]
上海標金 二九七兩〇

銀行市 寄付最低最高大價 三五〇 三五六 三四四 三五五

寄付最低最高大價 [illegible]

匯市

天津中交票每元換小洋 六元五角五分
哈爾濱現大洋票對小洋 四元八角〇分
金票對小洋 三元八角〇分
鈔票對小洋 五元八角〇分

北京匯大洋 元 角 分
關裡匯小洋 元 角 分
大洋券票匯本省各地不加匯金

地方新報 計開 一、黑龍江省全境 一、中東鐵路東段哈綏間沿綫及海北全境 一、中東鐵路南段張家灣以北 啓

遼陽縣籌賑事務所啓

敬啓者敝所自成立以來即備以災民太衆請款甚鉅爲慮乃蒙各界諸大君子鼎力維持其襄善舉尚不致作無米之炊此不獨災民之慶實敝所之幸也但哀鴻遍野待哺方殷其有捐募已成者倚祈早爲望寄爲感茲將欵之已寄到助捐芳名列左

[illegible]

哈郎淋濁丸

五淋白濁一瓶去根

凡淋症者不獨自已受異常痛苦、其毒感染妻妾、以貽禍子孫、實由男子不愼之咎、可不戒乎。世人欲根治五淋白濁一切惡症、以享受家庭之樂事、則宜速服**哈郎淋濁丸**此藥係德國哈郎博士之秘方環球無二之奇劑、其殺菌力異常猛烈、一入腹中、則因化學作用以殲滅毒菌、其効百發百中眞如神、凡急性淋症之尿溺澁滯、濃汁漏泄疼痛難忍者、固無俟論、即雖慢性頑症之久經歲月者、大抵服用大瓶一箇則可全治更欲其速治者除服用該藥外宜用**哈郎洗淋水**洗滌尿道、以此兩藥、內外調治則雖極難之症大約三日巳覺輕快、一星期則可全治世之患淋症者、蓋速用此良藥以免其痛苦世上患淋諸君請試服以知本藥房言之不謬

藥價 大瓶兩元 中瓶一元二角 小瓶大洋六角

大連浪速町 實藥會社　營口西大廟 義興成　鐵嶺鼓樓西 平記　天津旭街 東亞　北京前門外 信昌　鄭州大街 中法　南昌洗馬池 五洲
大連浪速町 誠昌堂　營口永世街 興亞　長春北門外 中西　天津錫店街 葆記　北京大柵欄 老德記　漢口湖北街 恩明堂　蕪湖長街 華美
大連市奥町 華西藥房　遼陽什字街 天鉅成　長春北門裡 興亞　天津北馬路 回春　北京前門外 中美　漢口黄坡街 華法　上海五馬路 中東
大連監部通 華泰藥房　奉天四平街 大德生　哈爾濱傳家甸 長春堂　天津旭街 丸二　濟南芙蓉巷 普太和　武昌芝蔴嶺 可大　上海福建路 華美
大連西崗子 德記藥棧　奉天小西關 誠昌堂　齊々哈爾 富山堂　北京東單樓 東亞　青島山東町 誠昌堂　九江長街 中外　上海福建路 眞貴號
營口二道街 中西藥房　奉天小西關 廣濟堂　吉林糧米行 五洲　北京東單樓 亞　開封馬道街 中英　南昌洗馬池 中西　信陽木牌坊 中西
營口魚市口 五洲藥房　奉天鐘樓南 中西　開原新市街 三茂　北京大柵欄 華美　開封北土街 中法　南昌佳山廟 中華　保定府西街 中英

各埠大藥房均有代售就近採買試服爲幸

發售本舖 順和公司製藥廠謹製
大連紀伊町順和公司連大支店

營業課目

電裝電械　硬煤烟煤羊毛皮件呢絨　包辦工程
各種機械　五穀雜貨電氣機械器具
鐵道材料　海味肥料瀛車並其材料　代理
五金雜貨　油類木料焦炭硫礦黑鉛
銅鐵水管　道木洋火綿花洋絲洋布　水火保險

株式會社 **大倉組**

總行 日本東京市京橋區銀座三〇七
分行 北京、天津、上海、九江、香港、營口、安東、倫敦、紐育、澳保、西士呢、大連、本溪湖、及日本各地
奉天出張所 奉天十間房（日電話五六五番）

一次即能使精神忽然爽快

患腦病神經衰弱者如以此方療治
無論如何難澁者之病原能使快癒

苦於頭痛使腦筋不能明晰多年未施以何等治療之人或從來服藥仍然痛苦如常之人今有三博士唱導且由使用者之實際（如此靈之無良藥可醫）所感謝之腦鼻液試之即時快活

價目 ▲半劑（十日量）一圓 ▲一劑（廿五日量）二圓 ▲三劑（噴霧器附）六圓
送料內地十二錢滿鮮臺樺四十錢

東京市日本橋區瀨戶物町
發賣元 藥品問屋 玉置合名會社
振替東京七二一番 電話本局（一九六八、一〇二一七、一〇二八、一〇二九）

特約店 大連浪速町三丁目 日本實業會社大連支店

主効
●頭痛 ●頭重 不眠症 ●記憶力減退 ●逆上 ●眩暈 ●耳鳴 ●肩之凝 ●呼吸困難 ●鼻不通氣 ●失神等

（進用者之感謝聲不絕如湧！未試之人請一試之）

各界用書廉價折

●學校用書
評註清文讀本……四角廉價二角四分
評註宋元明文讀本……四角廉價二角四分
評註唐文讀本……四角廉價二角四分
評註南北朝文讀本……四角廉價二角四分
評註周秦文讀本……二角廉價一角二分
評註漢魏文讀本……四角廉價二角四分
韓昌黎文評註讀本……四角廉價二角四分
歐陽文評註讀本……五角廉價三角
柳柳州文評註讀本……五角廉價三角
三蘇文評註讀本……四角廉價二角四分
作文應用字法……二角廉價一角二分
書翰文作法……五角廉價三角
紀敘文作法……二角廉價一角二分
論說文作法……二角廉價一角二分
標準國語文法……四角廉價二角四分
新文學研究法……一元五角廉價八角
國文法綱要……六角廉價三角六分
修辭學要略……二角廉價一角二分
中學國文成績精華……八角廉價四角八分
小學國文成績精華……八角廉價四角八分
音韻指南……二角廉價一角二分
分類歷代白話詩選……五角廉價三角
新體實用學生字彙……三角廉價一角八分
白話文軌範……五角廉價三角
初等國語文範……三角廉價一角八分
高等國語文範……四角廉價二角四分
言文對照初等新法文範……四角廉價二角四分
言文對照高等新法文範……五角廉價三角
言文對照女子新法文範……四角廉價二角四分
小學論說新範……四角廉價二角四分
女子論說新範……四角廉價二角四分
短篇游記範本……四角廉價二角四分
言文對照小學生新尺牘……二角五分廉價一角五分
國語信寫法……三角廉價一角八分
言文合璧寫信指南……六角廉價三角六分
水彩畫臨本……八角廉價四角八分
水彩風景寫生法……七角廉價四角二分

●法律政治
全國律師民刑訴狀彙編 精裝……二冊四元廉價二元四角
全國律師民刑訴狀彙編 平裝……三元廉價一元九角
建國詮眞……一冊三角廉價一角五分

●應世用書
分類應酬文滙……二元五角廉價一元八角
新撰楹聯大全……三冊八角廉價四角八分
酬世文件大全……一冊五角廉價二角五分
公民常識……二角五分廉價一角三分

●商業用書
商店學生須知……一冊二角廉價一角
商店學業指南……一冊三角廉價一角五分
白手成家第一奇書……一冊五角廉價二角五分

●精本尺牘
交際尺牘大全 精裝大本……二元廉價一元三角
交際尺牘大全 精裝小本……一元六角廉價九角
交際尺牘大全 平裝大本……[illegible]
交際尺牘大全 平裝小本……[illegible]
商業尺牘大全 精裝……二元廉價一元
商業尺牘大全 平裝……一元六角廉價八角
新體商業尺牘……二角五分廉價一角三分

●醫學衛生
男女秘密病自醫法……二冊一元廉價六角
肺癆病預防療養法……一冊三角廉價一角八分
急症救治法……一冊六角廉價三角六分
學醫初步……一冊六角廉價三角六分
醫學十種……八冊一元廉價六角
中西合纂婦科大全……一元二角廉價七角

●新著小說
鍾鳴八下……二冊八角廉價四角
軟監牢……一冊四角廉價二角
箱屍……一冊四角廉價二角
斑竹痕……一冊四角廉價二角
春痕秋影……二冊一元廉價五角
魯濱遜飄航記……一冊三角廉價一角五分
孫掌鰲鳴記……一冊四角廉價二角
愛河情浪……二冊一元廉價五角
新西遊記……一冊五角廉價二角五分
顧博士……一冊五角廉價二角五分
福爾摩斯新探案……一冊四角廉價二角
五福船……一冊二角廉價一角
窗外人……一冊二角廉價一角
鐵帆上……一冊二角廉價一角
大澤秘密……一冊三角廉價一角五分
小小說選……一冊四角廉價二角
憶語選……一冊四角廉價二角
紫蘭小譜……一冊二角廉價一角
燕子龕殘稿……一冊三角廉價一角五分
短篇名家小說集……二冊六角廉價三角
歇浦新潮……四冊一元廉價五角
說海精華……一元二角廉價六角
偵探世界……一冊三角廉價一角五分
理想世界……二冊五角廉價二角五分
情海新潮……四冊一元廉價五角
社會鏡……三冊八角廉價四角

紫羅蘭正集……一冊一元廉價五角
紫羅蘭外集……一冊一元廉價五角
月痕……二冊一元廉價五角
求幸福齋叢話……一元六角廉價八角
短篇社會小說大觀……二冊六角廉價三角
短篇滑稽小說大觀……二冊六角廉價三角
中華全史通俗演義……一元五角廉價七角五
古今美人軼事大觀……一元二角廉價六角
歷代名人妙計奇謀全書……二元四角廉價一元二角
漢宮秘史……一冊五角廉價二角五分
隋宮秘史……一冊五角廉價二角五分
唐宮秘史……一冊五角廉價二角五分
遼金元宮秘史……一冊五角廉價二角五分
明宮秘史……一冊五角廉價二角五分
清宮秘史……一冊五角廉價二角五分
民國軼事大觀……四冊二元廉價一元
中國最新偵探案……一冊一元廉價五角
情場大偵探……二冊六角廉價三角
血手蠹……一冊四角廉價二角
鄉曲趣史……一冊四角廉價二角
滑稽談話會……三角五分廉價一角七分
調笑錄……一冊三角廉價一角五分
新笑林……一冊三角廉價一角五分
如意珠……一冊四角廉價二角
中國女海盜……一冊四角廉價二角
什鳳池……一冊三角廉價一角五分
白太官……一冊三角廉價一角五分
燕子飛……一冊三角廉價一角五分
呂晚娘……一冊三角廉價一角五分
風塵女俠傳……一冊五角廉價二角五分
雍正劍俠奇觀……一冊五角廉價二角五分
清宮劍俠案……一冊三角廉價一角五分
綠林七劍十八俠……一冊四角廉價二角
頑童回頭記……一冊四角廉價二角
婦女奇案大觀……一冊八角廉價四角
學海鴛鴦錄……一冊六角廉價三角
懼內趣史……一冊四角廉價二角
情場笑話……一冊四角廉價二角
新婚日記……一冊四角廉價二角
閨房笑史……一冊五角廉價二角五分
情話……一冊四角廉價二角
戀愛之花……一冊四角廉價二角
兒童識字……二角廉價一角
兒童作文……二角廉價一角
兒童禮範……[illegible]
兒童詩歌……[illegible]
兒童歌謠……[illegible]
兒童游戲……[illegible]
兒童故事……[illegible]
兒童小說……[illegible]
兒童劇本……八分廉價四分
兒童謎語……一角六分廉價八分

廉價期限 二月初貳日起 四月初貳日止
詳細書目函索即寄 外埠函購郵費加一 郵票代洋實足通用

奉天鼓樓北 **大東書局發行**

奉天城內 同義合綢緞呢絨布莊新春廣告

啓者。去歲多承各界。源源惠顧。鄙號。甚增榮幸。感激不已。茲値舊去春來。萬象更新。迎時易裝。自必不免。鄙號。祇以迎合社會之心理。現由各原產區。搜選新奇綢緞。精華國產。男女服裝材料。一切禮品。喜壽彩帳。應有盡有。無不俱備。敬待顧各採擇。價値格外克已從廉。藉酧惠顧之雅意。如外埠主顧函購貨品。當必竭誠剔選。郵費包皮。一概讓免。不啻親臨。而省跋跡。一經函索。各貨立即付郵奉上不悞。倘蒙賜顧。無任歡迎。

本號（批發 軍服 綢緞）部電話（四九七、五〇〇、四九九）號

京奉 天津開 北京開 每日通車 前 後 ……
四平街開 鄭家屯到 ▲四鄭線▼
長春開 吉林到 ▲吉長線▼
東省 哈爾濱發（南行） 午後 二、二五（大票） 午前 九、三〇（急行） 午後 九、三〇（小票） 寬城子發 ……
西（西行） 哈爾濱發 滿州里發 ……
東（東行） 哈爾濱發 午前 八、三〇（大票） 午前 三、三〇（加車） 一面坡發 海林發 綏芬河着 ……

奉天日站江之島町一四

市價（日三十）
◀取引所
引値（三〇、六〇）
遠限 前場 後場
寄値
引値
◀信託會社
近期 一六、七〇 一七、三〇
中限 一六、八五 一七、四〇
遠期
◀取引所
●豆餅（銀建）
當限 一、七五
三月限 一、七七五
四月限 一、八〇
先限
●高粱（銀建）
當限 二、九〇
中限 三、〇〇
先限 三、一三
◀取引所
●高粱
當限 一、〇八
中限 一、一〇〇
先限
●銀對小洋（前場）（後場）
近期 一五七、二 一五八、一
中期 一五七、七 一五八、二
遠期
◀產
●高粱（前場）（後場）
當限
三月限 七、四〇
四月限 七、六
先限 八、〇
◀特產
●高粱（前場）（後場）
當限
三月限
四月限
先限
◀三品
五月限 二九五、二
六月限 二九六、一 三〇一、一
七月限 二九六、九 三〇三、〇
先限 二九六、〇
◀現物布紗
白鵝 三四〇
飛鳥 九、八五
扇面 二八八〇
福助 二九二〇
晴雨
平均 〇下四度四 高
最高 〇下一度 高四度七
最低 〇下七度六 高三度五

曹病謠言中之副座消息

▲曹三違和之最近情形
▲府中視副座爲不祥物
▲洛吳大有當仁不讓意
▲蘇齊更拚與春風一戰

近日上海各報所載關於曹仲珊之病狀。有種種駭人聽聞之語。即京中方面對於曹躬違和之說。亦早已宣傳。孫美瑤日前入府。曹未之見。王正廷前日入府。亦有一次未見。以致外間疑雲益盛。其實不諱之說。當然爲謠言。而曹之不健。則亦無可諱也。聞曹於未來京之前。下部已有不豫。據其左右所言。則謂當時曹每夜必御數姿。其如夫人數莽。每疲於奔命。大抵是一種亢陽外越之病。抵京之後。忽復轉症小尿下痢。不能自制。日必換中褲十餘次。殊以爲苦。幸天稟尙健。凡接見外賓及緊要會議。俱勉强撐持。因此之故。面形容益復憔悴。據醫者云。此爲糖尿症。六十歲以後恒患之。最近曹又患昏睡症。此病適當之治法。須用莫甭抹。但曹以鴉片治療法治之。此法在西國科學中。亦頗著名。宜預防變成尿毒症。曹既有此病。左右雖守秘密。不使外知。終不能盡閉風聲。令世人無所於聞。且轉因之而起無謂之謠矣。蓋曹雖有病。但曹及其左右。皆反對副選甚力。視副座乃一種不祥之物。惟洛吳則對北京政局已抱極大之不安。其左右策士。遂乘間進言。謂中樞主持。全在有人。若一旦宮車晚出。則將來繼任必起無窮之糾紛。副總統一席。在目前情勢。萬不能再延而不舉。大帥爲北方大局計。應有以副衆人之望。吳氏頗許爲知音。口頭雖無言。心中則決計將來再進一步。做一做總統矣。在此數日前。已有密電致京。措詞大概請維持國會。蓋以副座之選出。仍不能不借手於滿任之猪仔。在小孫系下之民治社。與叛黨之國民分子。對於此事。鼓吹提案。已有數起。特選舉副座。在此時之北京形勢。因保派之把持。非常不利。雖有少數猪仔捧場。熱鬧一時。決不能演成事實也。

前次吳毓麟赴洛時。曾面請吳氏提倡新選。吳竟毅然拒絕。辭氣之間。尊崇國會甚至。其誠心見好國會。未始非望副選之回電。明眼人一望瞭然。而多數猪仔之目的物。不以洛吳之勢力。比較與其理想中之情人。資格爲合。秋波之去。接二連三。特目前時機尙早。人數錢數。均無相當準備。雖一方急於賣身。終如遠山遙岑。可望而不可卽。若再遲延數月。恐猪仔有急色死者矣。惟洛兵既如此有意。而其對頭家之齊燮元。進行運動之熱。尤過洛吳十倍。僕僕洛寗滬杭之間。曾受交際費千金爲之拉攏猪仔。近何已開列一批猪仔名單交齊。請給以顧問名銜。月致餐費二百元。有一部份猪仔。以爲齊雖後進勢力遜於洛吳。然手面闊綽。較吳似肯出錢。既然做到生意。則誰有錢誰爲大爺。因而傾心於齊者。亦不在少數。

衆院之行政委員會

▲新舊委員辦理交代
▲秘書長問題仍有爭執

衆議院院內臨時行政委員會第二次第一號。（十日）下午三時十分開會。輪推直隷議員張國淦主席。出席委員十九人。首由秘書廳將舊委員會之一切文件移交。由新委員檢閱。惟院印由黃秘書經管。本日黃因故未出席。改由下次星期三開會再交。廖勁伯發言。謂蔣曦明秘書長。爲一部分議員私意之認可。未經臨時大會主席凌鴻壽簽名。依法應作爲無效。不能在委員會出席。符詩鎔謂蔣曦明之秘書長。第一次在本院第五休息室經樂山君提出。造後復由前委員會委員二十人之記名投票表決。十四人同意。當然發生效力。臨時主席凌鴻壽依法代理議長職權。竟不簽名。實爲違法。此項責任問題。凌實負之。又如現在秘書廳。紊亂已極。即本委員會之秘書。其中亦有擅權專橫不可靠之人。應澈底改革。王大經在代理秘書長期中。牟議員琳陳議員純修。曾提出清算吳前議長賬目函件。彼竟積壓不報告大會。貽誤之處。自所難免。同人主張更易秘書長。並非私意。葉成玉謂秘書長問題。關係重大。委員會之委任。不免有違背大會意思之處。可於下次大會開會時。提出討論。符詩鎔謂關於秘書長事件。由主席或由行政委員向大會報告。則可若付大會表決。則可不必。如諸君必欲各執己見。本席情願辭職。當聲稱辭職。由主席報告。依法通知候補人牟琳。下次出席本會。又委員羅永慶辭職。通知候補蔣完周。下次出席本會。反議決十二日（星期三）開第二次委員會。旋即散會。

福建戰事驟難消滅

▲臧致平請示天津某鉅公

據福州十日快訊云。王（永泉）逃後。派李參謀資書聯臧（致平）。略謂先前挾嫌。非出個人本意。乃環境造作。此後請其圖閩局等語。臧意未動。現王又失福清。隨姜（明經）退守莆城。涵江激戰四小時。勝負未分。與泉王（永彝）劉（春台）揚（化昭）三旅圖與姜（明經）旅。前後應援。隊已開拔。周（蔭人）向商會籌八萬元。濟前方餉項。孫（傳芳）督已定今晚入城。城內秩序。頗稱鎭靜。孫傳芳與周蔭人懸賞兩萬元。擒拿王永泉。一萬擒王永泉乃弟王永彝。洪山橋兵工廠。業於七日早一點。被周軍佔領。是日城內軍人九百名投降。八日。城南十哩之地有兵千餘名。被周軍包圍。强迫解除武裝。周軍由延平開走時。在途中遇王軍私運大宗軍火。當即扣留。該項軍火有野炮四尊。機關槍八架。來福槍七千桿。子彈三萬發云。

厦門快訊云。臧致平對于王永泉之求援。現致電天津在野某鉅公請示。據一般人之揣測。某鉅公將覆電贊成援王。蓋王果一敗塗地。臧必不能安居于厦。而某系在閩之勢力。必將銷滅無遺。

洛吳亦辭第三師長

▲政府對此仍在躊躇

吳佩孚對於疆吏兼師長之辦法。前曾主張革除。故鄂蕭津王。尊重吳之意見。即將師長兼職辭去。最近如陸錦之第九師長亦辭去。玆吳以各兼師長。已多實行辭職。本人爲提倡之人。若不辭去第三師長兼職。無以塞人之口。現已電致府院部。請免第三師長兼職。並保其部下某旅長升任。政府見電後。以吳訓練第三師。成績甚佳。是否可依洛吳之請。尙待考慮。故未答覆。據院方人云。此事尙須爲一度照例之挽留。若吳必欲堅辭。則當與免除大批兼師長之命令同時發表云。

譚延闓病重

▲聞湘軍失利病轉劇

上海消息港電。譚延闓在粵患病。聞韶關湘軍敗耗。病勢轉劇。據醫云。病已十分危險。現其左右急電湘。促其眷屬速往粵。

按現時孫文部下以湘軍爲中堅。全湘軍實以譚延闓爲領袖。萬一譚有不測。則湘軍能否爲孫用。實爲疑問。故此電極可注意也。

行憲會議之表裏情狀

▲主張不用議員提案法
▲張伯烈發起而未參加

京中一部分議員。發起之行憲會議。前九日已在公園來今雨軒開第一次籌備會。進行其擁護新憲法之步驟。查葉夏聲等發起此事。原爲上抗對海方面湯漪林長民等之革憲舉動。其目的在阻止湯林等所倡國民投票主張之成功。使大選時公布之憲法。不至動搖。至條文中有不盡善處。及遺漏之點。則亦容納湯林之意見。謂可以續開憲法會議增修。但爲抵制國民投票之議起見。故主張此種行憲會議之單位。係可以代表民意之全國各法團。議員之加入此項團體者。概作爲以國民資格參加護憲。不過以多數國民對此殊不重視。絕少肯任奔走之興趣。乃由親任制憲之議員。先行提倡。希望全國法團。踴躍參加使擁憲之民意駕乎革憲民意之上。新憲法遂無動搖之虞。於是政府益見鞏固。制憲議員之前功亦不致磨滅。前日因在公園公開籌備。積極進行。但一般國民之意向。似仍不甚注意。此事京外法團因未及到場參加。京內各公團之遺派代表出席者。亦不甚多。當場發表意見者。仍都是議員。且發起人首領之張伯烈氏因於他務前日並未到場。其餘若干重要分子。亦都未到。一般人未免因之興趣少減。並聞多數之意。以爲既擬由純粹國民直接擁憲國會內已無再行提案討論表決召集組織之必要。因是張伯烈蕭鎔等擬就之提案。似與本意不符合。衆意頗謂可勿多此一舉云。

國務院致孫中山電

▲全國和平大會之動議

孫寶琦處此荆棘叢中。在在不能發展其政策。但對於所標榜之和平二字。仍進行未已。近以廣東將有國民政府之產生。深恐將來兵連禍結。愈陷全國於糾紛。特以國務院名義。電勸孫中山。原電云。

廣州孫中山先生鑒。現在國步艱難。民生凋敝。四隣窺伺。日謀共管。國際傾危。亟待補救。此間因潮流之趨勢。應各界之請求。默察國勢。體念民情。非和平不足以救國。非和平不足以寧民。爰擬發起全國和平大會。素仰先生抱三民主義。以國家爲前提。對於此舉。當表同情。屆時務希簡派代表。參預會議。共謀國是。解決時局。全國幸甚。臨電神馳。無任翹企之至。國務院。此電去後。迄無答覆。大約國民政府志在必設云。

八閩風雲中之周王互討電

▲周蔭人討王 ▲王永泉討周

閩北護軍使周蔭人。有討王通電到京。外間傳之已屢。但原電京中迄未披露。且外傳電內有（奉吳巡帥命）之語。此層關係頗大。各方益欲覓取原電。先覩爲快。現從某機關抄得全文。披露於後。

（全銜）閩省自王永泉肇亂以來。軍事繁興。閭閻重困。四民失業。嗟析離居。孫帥奉令督閩。本中央息事寗人之旨。冀其向善。予以自新。乃王永泉怙惡不悛。野心日熾。把持政柄。操窃財政。且勾結黨羽。引進匪類。誅除異己。靡有孑遺。前者勒種烟苗。殘民以逞。屠殺老幼至三千餘人。種種罪惡。人神共憤。近又私運大批軍械。濟予逼延。司馬之心。路人皆見。若再隱忍。糜爛何堪。玆於本月歌日。遵照吳巡帥養電。將該項軍械。儘數扣留。并飭各部隊會同前進。聲罪元凶。以消隱患。凡我袍澤。諒表同情。伏念王永泉梟獍性成。蓄謀不逞。廻腸盪氣。仁智俱窮。失今不圖。噬臍何及。蔭人才非經遠。術闕情殷。竭蹶驚盾。共張撻伐。拯閩民於水火。挽閩局於顚危。國本民生。胥以緊焉。謹電奉聞。伏維垂鑒。閩北護軍使兼第十二師師長周蔭人叩歌。

照上電觀之。所謂『奉吳巡帥命』者。乃僅囑其扣械而已。率軍逐王。似未奉吳使之命。不過吳對王永泉。既如此不滿。則周蔭人此舉。當然爲吳所贊同。聞吳已有電到京。請免王永泉職。惟王永泉于庚日（八號）由福清發來急電一則。內容畧稱。

陸軍第十二師師長周蔭人。倡亂稱兵。勾結黨匪。襲攻省垣。變起倉卒。全城震動。泉恐地方糜爛。暫率僚屬。退駐福淸。一面檄調各軍。限期匡復。現在軍心憤激。誓殲此僚。叢爾么魔。不難蕩定。伏查背叛國家。律有明條。應請立頒明令。嚴行討罰。並褫奪該師長官位勳章。通行拿辦。以昭炯戒云云。

援粵軍佔領韶關說

▲駐省滇軍往援

上海快訊港電。方本仁前襲韶關失敗。旋又反攻。湘軍不備。倉卒禦敵。激戰良久。終潰敗。其中且有一部譁變。方軍乘勝追擊。聞有佔領韶關說。北江形勢轉急。孫（文）令駐省滇軍往援。連日紛紛出發。

洪兆麟派代表。歌（五日）謁湘軍某要人。提出條件。（一）畀洪某項總司令名義（二）未北伐前。潮州仍爲洪軍防地。某要人答。如果洪有誠意。所部軍隊應先離東江。宣布與陳脫離。再商其他各件云。

洛吳派員祝段壽

段壽辰爲陰歷二月初九。段日於前雖大登廣告。辭各方爲之祝嘏。然吳佩孚以本人爲首創代段祝壽之人。今段雖辭壽。然私人之慶賀。仍不妨照行。現已派定錢秉鑑遲雲鵬二人。於十日早車赴津。令代表本人祝壽。此外並有極隆重之壽儀。

金佛郎案果如何解決

▲財部說帖尙在修改 ▲外部有照會送法使

關於金佛郎之辦法。前由閣議決定交外財兩部各擬具說帖。究竟用紙用金。外部說帖。早已呈院。惟財部迄未交到。玆聞王叔魯前在部召集參司科長會議。起草說帖。各參司所草之大意。首述經過交涉及張閣時代情形。及後又提交國會等情。但既認爲解釋條約。似不應又交國會。既交國會認爲國庫上負擔。當初似不應由外部承認。對外政策。未能一貫。致造成外交上莫大之糾紛。嗣經現內閣審酌外交財政情形。當由外財會稿駁覆一次。次則叙述比較承認。金佛郎損失 總數究爲若干。反之始終拒絕八國要求。影響關稅會議。及整理財政之無法實行。其有形無形之損失。總數若干。與金佛郎承認之損失比較。提出閣議報告請公決云云。王叔魯閱看之後。謂上半段尙可用。下半段恐引起外間攻擊。謂財政當局表示承認。故以爲不可作爲正文。僅爲一種附帶叙述。業將此意囑參司等會議刪改。十一日閣議。恐尙不及提出。或須星期三再行討論。但因法國方面。催促甚急。八日。外部已照會法國公使傅樂猷。大意謂金佛郎一案。乃屬解釋條約問題。儘可和平討論。希即轉達貴國政府爲荷云云。

新詩

◇謝禮（惜夢）

△

當我接得你的……

我的心絃。

便陡然顫動起！

不由得—

從眼裡彈出淚兒來！

咳！

朋友！

我不知道這是什麼意思？

△

剪一方紅的紙兒。

把彈出來的淚兒。

鄭重的包起！

因北風之便。

拋向南天。

咳！

朋友！

你要夢着紅紙的包兒。

收下吧！

那就是我給你的『謝禮』呀！

一切的話我都聽受。以後。

決定不作……了！至於我現在的環境固然是四面的荆棘圍着！但是我必要奮力的。打出這個重圍。決不肯甘作他們『環境』的敗者。縱使我聲嘶力竭。也是伸着脖子喊吶。啊！這兩首小詩。是我。感極而出。旁的話有也不便說了！

情長……不盡祝你的快樂！夢贅……

◇冰軒浪墨（金亦棠）

一

春風呀！

你只顧堤旁底楊柳。

却不顧那嶺上底孤松

啊！

二

無限底愁思—

却在一微笑

一凝視之中哩—

三

憶花人呀！

怎能效那天眞底孩童—

唱得悠揚！

舞得翩翩呢？

四

生爲何來？

死爲何往？

五

我却不知—

怎落在這深淵裡呢！

聽得窗外咯噔…咯噔革履底聲音！

我心房便突…突底跳起來了！

六

月兒呀！

在望日人們恨你！

在朔日人們又怨你了！

七

文字是言語底代表！

不知怎造出這般底冤孽兒呢？

八

任你有太戈爾般底筆。

怎能描盡曲屈愁腸！

和洶湧底心潮呢？

……一九二四，三，十，寫於一師校舍……

桂省辦理衆院改選

政府頒發衆院改選令。現已兩月。南北名省。多置若罔聞。乃十日廣西省長張其鍠來電。報告廣西辦理選舉衆議員一事。已有頭緒。畧謂改選日期。爲時已迫。桂省正在趕辦。關於初選人名册現已造齊。不日即可初選云云。

社會瑣聞

國務院吃飯問題（北京）

▲科長沒得吃

國務院前以經費不足。故將例供之午餐悉行取銷。一般當小差使之人員無不叫苦連天。孫揆登台後有鑒於斯。玆特改定辦法。將各科悉改爲每科兩桌。先儘小差使人員入座。如有空座始許各司科長入席。故午餐時一般充小差使之人員。無不爭先恐後。而各司科長恒有不得一飽者。亦怪聞也

母女同產（英國）

▲兩兒混在一處
▲一時難分甥舅

英國之普爾泰村最近有母女二人於同日同時間各舉一男一時親朋咸集額手道賀時有一產婆抱二嬰孩共入一浴盆洗浴詎知一兒之後大爲驚奇蓋此二孩不特生於同時間即面貌形態在酷似一如出於同型中於是親間引爲空前之大奇事時二小孩已混在一盆中雖經諸多親戚及醫師產婆等極力分辨亦不能確定何一小孩爲母所生何一小孩爲女所生其後萬不得已只得隨便抱取一孩算爲母所生餘一孩算爲女所生究竟孰爲子孰爲孫則不能顧及懸爲永久之疑案此事之奇巧可謂千古所無現在當地一般醫士及生理學家羣對此異胎之孿生子下苦心研究冀得一理上解制焉

實業欄

◎美加金銀生產額

美國之金產額據美國造幣局發表去年總計爲二百四十八萬五千四百四十五翁斯價格爲五千一百三十七萬八千七百元比之前年增加二百五十二萬九千六百元此爲一千九百十九年來之最高記錄又美國造幣廠報告去年銀產爲七千二百六十一萬一千二百翁斯價格爲五千九百五十一萬一千一百八十四金元比前年增一千六百三十七萬一千二百翁斯云

又據加拿大統計局之調查去年度該國之金產額總計爲一百十七萬九千五百翁斯價格爲二千四百三十八萬二千美金元前年爲一百二十六萬三千三百六十四翁斯價格爲二千六百十一萬六千零五十美金元又去年三月三十一日加拿大礦務部次長一年間之報告書中謂加拿大礦業爲重要之產業此種重要產業之開發與年俱增故過去之三十五年間一人所得從二元許增至二十六元四角礦業之豐爲世界冠云

◎政局流言影響滬商況

滬市因進出口貨之消長及銀根鬆緊之各項關係每年陰歷春季各項商況疲滯頗多市價亦常回小此證之近兩年市面經過情形而頗可信爲一種必至之趨勢也其影響及於市況而最明顯者殆惟金價及紗價與公債票價之三種因以上三種市面其投機之範圍較廣感覺最敏並有公定市價堪以取爲準則也

近兩日間北京政局混沌並發生流言其影響之所及因此標金與紗花及公債之三項行市均驟然轉疲前日跌落頗鉅說者均謂爲由於時局不靖人心虛弱市場投機者多家趁機脫手以及放空之所致然就吾人觀測之所及則按照近年過去事實而論每年春夏之交市況頗均趨低落大致以跌而居多也如標金期貨市價上年三四兩月最高價爲三百二十二兩最低價到過三百零四兩七月以後金價始漲至三百四十兩關外目前金價如昨日已跌至三百零七兩五去年之最小價却亦正在此時又紗花市價如通花標準去年三四月間曾落至三十五六兩如十六支人鐘標準紗去三月間即曾由一百六十一兩之高價落至一百四十一兩近頃之紗價已有步趨下游之勢至如公債市面去年三四月間金融現貨最小價常在六十元整六現貨最小價常在四十一二元最高價與最低價之漲落相差亦以三四月爲最劇時至交秋以後紗花步趨上漲如上年十一月間通棉隨美棉之趨勢漲至四十八九兩十六支人鐘標準紗亦漲出一百八十兩關外又金融公債與整六公債亦均於其時漲勢踏定此數項事實雖僅以上年份爲引證但徵諸前兩年間大致類似故從過去之統計事實以作研究之標準則春夏之交爲淡月秋冬之間爲旺月在與市價變動有關淡月每趨疲落旺月常趨上騰雖非一成不變之原則臨時尙有別種特殊原因但以此作爲一種推測市面之參考或尙大致不差堪爲取作印證之一助也

◎種棉淺說（續）（奉天紡紗廠寄）

稍動秧 落地中 以手拾 入毒瓶
棲地類 隱土中 近根地 留細孔
便呼吸 排洩行 按孔尋 無遁形
錐捕殺 穿穴攻 喜光者 燈誘殺
喜蜜者 藥糖賺 更有種 數多甚
不勝捉 不勝殺 養病菌 蟲體敷
使傳染 滅種族 口强種 打藥針
使發狂 行自殺 毒攻毒 蟲殺蟲
物制物 勝人工 或利用 鳥雀啄
棉地內 插竹枝 招鳥落 代養之
更有時 誘燕翔 豎兩竿 繫長繩
藉益鳥 蟲害杜 若病害 植物性
久陰雨 葉色變 或紅點 黑褐斑
初見時 拔燒棄 不蔓延 害即去
勤巡視 變態起 先下手 法易施

(2) 農業上地愈多法愈粗乃事實不得不然若地少或究理性無論如何細賦之法皆可照辦述此五條者爲特別研求之有志者告也若能行此而有得則農業前途或有大放光明之一日以全球計農業尙在研究時代幼稚時代未發見之新結果甚多欲有新發明非用集約法不可此等法不合經濟固十居八九然苟有新得結果出現以之貢獻於社會則獲益之數量乃至不可思議此農業教育爲各國所注重也（未完）

廣告

奉榆鐵路總局招商投標承辦各項機器廣告

本局現須訂購機器工作具 及發電機發動機氣壓機 工作具等項招商承辦如有願承攬上項機器者即向本局總務處領取說明書及投標格式紙照式塡寫簽押外加封套並用火漆封固其封面註明投標承辦各項機器字樣於開標期前連同押欵現金或銀行保單計現大洋二千元送交本局會計處掣取收據（不得標者即於開標後隨時發還）定期於民國十三年四月十四日上午十二點以前截止收標十五日上午十點在本局當衆開標但本局對於各標函有取舍之權以適用爲合格並不以最低價爲標準特此廣告

奉榆鐵路局招商投標承辦鋼軌等件廣告

本局現須訂購鋼軌二千一百八十噸魚尾鐵一百九十四噸道釘五十噸魚尾鐵之螺絲釘二十噸道岔二十副招商承辦如有願承攬上項物料者即向本局總務處領取說明書及投標格式紙照式塡寫簽押外加封套並用火漆封固其封面註明投標承辦鋼軌魚尾鐵道釘螺絲釘道岔等字樣於開標期前連同押欵現金或銀行保單計現洋二千元送交本局會計處掣給收條（不得標者即於開標後隨時發還）定期於民國十三年四月十四日上午十二點以前截止收標十五日下午兩點在本局當衆開標但本局對於各標函有取舍之權以適用爲合格并不以最低價爲標準如所投之標不按上開手續及不繳納押款或銀行保單者概作無效特此廣告

奉榆鐵路局招商投標承辦道木廣告

本局現須訂購道木五萬一千二百枝道岔木九百七十四枝橋梁木八百枝招標承辦如有願承攬上項木料者即向本局總務處領取說明書及投標格式紙照式塡寫簽押外加封套並用火漆封固其封面註明投標承辦道木道岔木橋梁木等字樣於開標期前連同押欵現金或銀行保單計現大洋二千元送交本局會計處掣給收條（不得標者即於開標後隨時發還）定期於民國十三年四月三日上午十二點以前截止收標四日上午十點在本局當衆開標但本局對於各標函有取舍之權以適用爲合格并不以最低價爲標準如所投之標不按上開手續及不繳押欵或銀行保單者概作無效特此廣告

駐濛江蕭家皖子陸軍第七旅三十五團二營八連盧連長之德政

濛江西泊子一帶山高林密住戶星稀向爲胡匪淵藪自連長盧君景芳駐防以來匪人遁跡商民獲安該連長約束士兵有井有條既稱嚴肅對待商民公買公賣尤爲和藹對于勦捕更爲特別出力曾記民國十壹年二月間與著名匪首金山接仗當將金山擊斃得大小槍多枝十二年十二月間有匪首滿天紅公平草上飛等百餘名帶有騾馬一百餘匹由西泊子地方經過該連長聞報即協同于趙兩連附暨依司務長等帶隊前往追緝三小時之久將騾馬全行打下擊斃胡匪數名餘匪敗逃自此以後胡匪潛踪商民樂業身等感德無以爲報特登報端以彰勞績

濛江縣商務會長王安階 公民丁寶廷 李夢和 孟憲仁 全啓

出賣熟地廣告

今有奉天錦縣熟地三段坐落在牧廠連山台南良字二百廿畝回字溝西南離字一百七十五畝水手營子西通字六百卅四畝半意欲出賣倘有買者請至小號接洽面議通信皆可 代客售賣天雪洋粉價錢公道

大連市監部通 裕記錢莊啓 長電話五八六六

恭頌駐甯二十一旅蔡旅長德政

吉省近數年來各縣盜匪充斥攻城陷鎭時有所聞寗安接近中東鐵路富饒盜匪垂涎已久屢次欲破寗城而未果者皆賴蔡旅長保衛之功也其最危險者前年高虛叛逆攻破海林若非蔡旅長調度有方官佐用命寗城豈能安然無恙又東京城係寗安之重鎭去歲盜首仁義軍三合等股匪由吉寗至南湖頭一帶該鎭幾被攻陷幸蒙蔡旅長飛調李團長石營長炮手隊李隊長帶隊痛剿見仗數次救回人票數十名陣斃盜匪多名得獲槍械馬匹無算商等受蔡旅長保護之德民等被綁之人經官兵救回不死之恩別無可報是以登諸報章以誌德政

寗安縣城 增興公司 會昌當 新華公司 德祥當 裕東公司 大昌興 毓順公司 興亞藥房 東京城 永衡 公益合 福聚商 並八鄉農民 鄧文發 東燒鍋 于振有 陳擧祥 孫仕海 王祿 成燒鍋 張復禮 羅永發 魏成福 朱慶 等全叩

恭頌騎兵第二游擊大隊營長傅公顯章之德政

本鎭駐防游擊騎兵第二大隊營長傅公顯章自去歲臘月間到山鎭駐防即移入防所秋毫無犯與民等事其號令嚴明軍規整肅對于商家異常謙和均公平交易往來無犯玆于本月十七日有匪首全勝者以南界迓該營聞信即帶隊往勦追與匪接仗親冒矢石勇敢直前隨擊下匪馬十三匹在將匪困窮迫之際突來閣收降員持有第十旅收降公文始乃解決以該面賴以安堵民得聊生皆仰傅營長之所賜商民等感戴無特誌報端以其德政

五常縣太平鎭商民全啓

恭頌管獄員陳汝中看守部長陳子精一公之德政

呼蘭監獄管獄員陳汝中君自蒞職以來値錢法毛荒糧米昂貴不惜金錢力整頓仁慈矜恤不遑枚舉又任看守部長陳子精以圖輔助陳君屢職獄務老成練達諭獄界之靜謐此次來呼任務整頓獄務不遺餘力時在監房科內勸導監犯悔悟向善並携來之什長王惠臣以資輔助此君純係幹員對待犯常施恩義不負上峯雁用之意我等所沾三公雨露不啻再造感激不已緘默難安特登報端以揚德政

呼蘭縣監獄全體犯人公啓

火車
滿鐵幹線 △往北車 △往南車
△大石橋營口 △大連旅順間
△安奉線 △朝鮮線（日本時刻）

啓姑諾嚕

鼻耳內服藥 治蓄膿症 奏効偉大

鼻

專治 蓄膿症、肥厚性鼻炎、慢性鼻加答兒、中耳炎、阿鐵諾伊脫、其他鼻耳等症均能治癒

價十日分三圓五角廿日分六圓五角郵費一角二分殖民地四角半以新聞名記入來定者即將『鼻耳之衛生書服用者實驗禮集』無資進呈

東京神田表神保町十（ニッ通）
製造發賣元 合名會社 三鱗藥社 振替東京四一一六番
全國各地有信用藥店均售 續出假冒品務請認明啓姑諾嚕牌爲要
特約店 奉天浪速通山岸十全店 鶴原藥堂

丟失地照作廢聲明

敝人劉萬餘撫順縣馬郡鄉住前在清丈局領得裕親王府中則地八畝一分奉字十八萬八千八百四十一號大照一紙去冬赴縣完納國課因人多擁擠將照丟失已赴縣呈請補新照如中外人士拾得前廢照概作無效合極登報聲明

獵槍、實包、手槍、子彈、火葯、附屬品

官許 藤川洋行 奉天浪速通二十番地 電話四五

聲明歇業

啓者敝號因生意蕭條歇業所有經敝號担保一切情事一律取消嗣後概不負責恐未週知特此聲明
義源公主人謹啓

志仁堂雙層化積膏

專貼氣積血積寒積食積心胃疼痛胸膈脹滿噎膈反胃癥瘕痞塊瀉痢腰腿筋骨疼疝氣腎囊潮濕婦人經血不調腰腿疼痛赤白帶下並小兒乳食疳痞蟲積偏墜等症立效不但積消聚散而且健脾衛生誠膏中妙品也此膏每份價洋陸角

聲明漲價

敬啓者敝堂於早年發明雙層化積膏自發售以來功效卓著頗蒙各界歡迎是以大見暢銷逐日函電交馳門售批發絡繹不絕並於各省縣鎮均有諸大商號代理以資普及乃近年百物昂貴藥品尤覺價高平均結算則此膏售價將有不足本之虞長此以往賠累何堪故於今歲正月起每份增價一角原價五角今售六角至風寒虎骨酒外埠郵費太重加以中途損壞實爲無利反虧本故每瓶增價四角原價二元今售二元四角以外埠代理處而論本櫃門售仍價二元至虎骨狀陽膏各代理處原係七扣今改八扣價仍照舊謹此聊提價目而維血本倘望賜顧諸君源源而來則無任歡迎矣
奉天省城志仁堂藥房謹啟

淋

淋濁一症在男子發於尿道在女子發於子宮此症緣因或由娼妓之染或傳感受風寒或房勞過度得病之由而不同也倘日久失治諸病生焉本藥房由歐西購到淋病新藥奏效如神名曰殺菌止淋丸專能殺菌解毒清淋去濁無論何種淋症均能立效患者一星期全愈重者兩星期除根誠爲世界獨一治淋之聖藥 此定價一日量六粒奉票小洋五角每盒一星期量四十二粒小洋三元外埠函購加郵費三角○外埠代售處安東財神廟永祥泰 哈爾濱道外北大街公和利 吉林前魚行大街雙發德 長春三馬路新華齋 營口老爺閣西東順昌 大連西崗福順裕 錦縣南街興華石印局 鐵嶺西門裡新華書局 遼陽天錘成 岫岩福慶廣 誠平元興福 鄭家屯物彩德 本溪寶泰隆 千金寨西福順增 開原縣全勝德 本城中街永和堂 法庫西街林盛永 公主嶺河南街長記 江省瑞一林祥 ○○奉天大西門北甕圈外分本館胡同路南 英美大藥房

雙妹老牌生髮油

古云髮光可鑑豈髮自可能鑑哉蓋有物以助養之者也此油祛風潤養血皮去垢常用者既無疎落之虞更成軟滑之妙不黏不膩既光既烏男女合用成埋髮中不可少之妙品也

價目 大號五角五 二號三角三 三號二角二 四號一角一

各種雙妹國貨化粧品批發格外克己優給佣傭如欲代理雙妹貨物者請駕臨敝行面議則無任歡迎也

奉天鐘樓南 廣生行有限公司啓

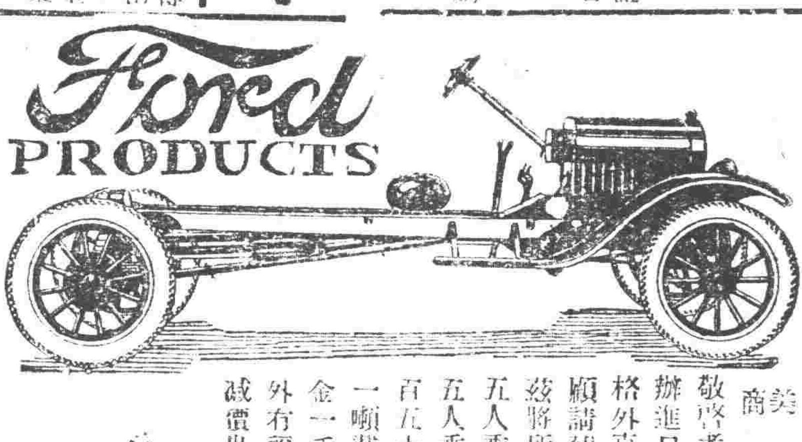

美商 公懋洋行啓事

敬啓者本行在奉開設數年頗承各界歡迎專辦進口各種汽車及附屬品五金機器等不但價格外克己更且信用照著倘蒙貴官商各界賜顧請駕本行賬房接洽可也 茲將所代理之福德汽車新價目列下 五人乘四門西洋轎子車一個價日金二千三百五十元 五人乘敞棚車一個價日金一千四百卅五元 一噸載重車底盤（帶發汽機及電瓶）一個日金一千四百五十五圓 外有福德汽車各種零件附屬品在庫豐富大減價出售

奉天日站富士町三番地 公懋洋行 華洋賬房 總代表人 婁銘之謹啓 電話一三七號

長春世界書局特約發行所開幕

承本公司爲提倡文化普及智識起見特與上海世界書局奉分局訂立特約長春北門外華豐洗染公司內附設已於陽曆二月二十二日開幕特別廉價一個月所有學校新文學書家庭實用新書名人小說雜誌等類無不俱備如光顧無任歡迎外埠函購郵票代價不折不扣以示優待寄費加一

本所附設在長春北門外南大馬路 華豐洗染公司

經營工業者注意

草帽工廠 皮革工廠 胰皂工廠
繭綢工廠 麥酒工廠 汽水工廠
糖果工廠 化粧品工廠

關於上列各工廠使用之漂料及原料敝店經營多年皆由東西洋運入居此春期貨豐富批發零售注意招待面定函購均到極便利此佈

大連市山縣通六十七番地
乾卯商店華商部謹白
電話五六〇九番 三〇一七番 振替大連二二二五番

扶陽固本丸

此丸係補天氏大醫士新發明純採雄獸之腎壯禽髓之英花草之精用化學法提鍊修合爲丸有水火相濟之功陰陽相生之妙性質王道功效甚速誠不可思議屢蒙歐美各醫學博士推獎故與市井牟利牛溲馬勃者實有霄壤之別無論老年少年所患陰虛陽萎之症多年不愈速服此丸俟其藥性達到醫發陽道蘊蓄丹田陰陽鼓盪琴瑟調和復能壯筋骨補氣血添精鎖髓返老還童如常服此劑雖夜禦數女精神不倦不愧扶陽之秘寶補身之良藥也主治先天不足後天戕伐命門火衰水火不濟色慾過度腰膝酸軟下元虛弱夢遺滑精年老氣弱陽萎不舉精竇早開陽莖短小交媾不歡臨房畏縮精竅不固交不耐久腎精衰敗交不受孕氣血兩虧耳鳴目眩手淫過甚陽痿百體委頓精神恍惚服法每服五丸每天早晚空肚用白開水送下價目每盒現大洋一元每打現大洋十元雙料每盒現大洋二元新到婦科聖藥「月圓」此藥專治婦女身體虛弱面黃肌瘦經水不調經來腹痛等症每盒現大洋貳元●外埠函購各藥一律另加郵費

奉天省城內金銀庫胡同省長公署東首崔氏瓣香廬藥房獨家出售

上海人壽醫藥室 餘年氏秘製

珍珠鏡面散 沈製粉脂珠 專治男女老幼面上雀斑粉刺烟容酒刺紅擦白點等類每瓶現洋五角每雙料單瓶半兩角

沈製生髮膠 男女老幼脫髮禿頂包可重生黃新髮能自轉烏黑大現每瓶五角小洋半兩角

美國威爾勃醫生製 奶香白玉粉 閨閣女界可代用粉滿面芬香每包壹角

上海實業公司製藥 湯森氏 最新發明 美容奇藥

生毛髮藥水 此藥神效驗生髮速凡病後血虛脫髮及去髮落眉可擦之即重生均奇而且破天荒之藥也每大瓶壹元每打拾元

專治雀斑 愈斑光面水 雀斑藥 此藥專治雀斑汗斑及癩症有神效搽之期星可退即如人面光美鏡洵容家要之藥也每瓶現洋壹元

專治酒刺面皰藥水 此藥專治粉刺酒刺面鼻赤水只等症將藥擦患處過夜即見效重者再擦即愈消痕跡誠靈藥也每瓶現大洋壹元

美容奇藥皮膚白色素 此藥能令肌膚潔白細膩專治男女老幼面上黑諸般不美之症塗擦此散立見奇功真神妙無比也每瓶現大洋壹元

遺精聖藥 媧皇補天丹

精者人身性命之根源凡人未交媾之時精皆涵於血中及至交媾慾火動極周身流行之血至命門而方變爲精乃人身至寶同等慎重若有交媾之時忍精不泄或幼年誤犯手淫精竅不固甚至夢遺滑精臨房不舉舉而不堅或見色流精未交先泄或既交不久精薄精清此外亦有勞心太過相火妄動以致遺精者本主人得祖傳神方有回天再造之功出神入化之妙專治腎經衰敗各種遺精及以上諸症功能填精壯陽種子補先天之不足培後天之基礎雖白髮老翁多病男子陽痿亦能復舉如或不信請連服一月至行房時自然腎關堅固久戰不泄且精厚如膠種玉可必決非大言欺人者比也每瓶現大洋二元每料五瓶現大洋八元●另製遺精必愈膏藥按貼命門鎖精不泄每張現大洋七角●新到西藏青果●此藥味清凉性溫和專治口乾舌燥咽喉疼痛清心開胃止渴能生津可稱獨步大盒現洋一元小盒現大洋五角

化痔

痔瘡之種類甚繁有牝痔牡痔腸痔之分又有濕熱下注醉飽行房陰虧熱甚筋脈房勞過度以致橫解精氣脫泄成瘰成塊或痒或痛者爲漏本主人得家傳秘法製此丹無論新舊內痔外痔漏結核成管脫肛流血痛徹心肺速將此丹用白開水送服一丸每日三次縱使數十年極重極危之症連服一料亦可斷根不發百試百驗每瓶現大洋一元每料五瓶現大洋四元●另有雙料化痔丹功效尤速每兩瓶現大洋兩元八角每料六瓶現大洋七元如日久成管另製包愈惡痔去管雙料每瓶現大洋貳元單料每盒現大洋壹元內服外擦見效更速

痰

咳由痰生痰消咳止故止咳必先消痰此理人盡知之試問痰何以消靈的痰藥品係何種則人皆茫然矣僕體弱患咳多年消痰無法恐久咳成癆遂不惜金錢日謀消痰之藥凡流行海上及普通治痰者莫不購服其如服藥雖夥痰咳益甚咳愈甚則痰愈甚日廢飲食夜不安眠神疲力乏骨瘦如柴癆象已成勢極可怖厥後購得崔氏驪製半夏麯依照仿單日夕服之以觀其效孰意吞服未幾忽思睡睡醒咳止而思飲即痰亦不便即續購半一打服未罄而痰若失由是咳竟止體亦健於今三年痰咳斂跡驪製半夏可謂海內止咳消痰之無上聖品也爰述大略以介紹患痰咳者●直隸警務處王品山鑑啓 奉天辦香廬藥房錄登

價目 每大盒現大洋貳元四角 △試服盒現大洋貳角 每打小盒現大洋拾參元貳角 △大盒加倍

奉天萬芝堂參茸莊

太醫院宋醫立案發給執照特製各種藥品列左本堂宋醫子岐孔醫益忱應症特此週知

蓯茸補腎丸

此藥專治男子先天不足後天虧損少年破身太早房勞過度腎虛腎寒精冷如冰不能種子陽痿不興興而不久夢遺滑精腦髓空乏腰痛耳鳴精神短少自汗骨蒸以及婦女經脈不調赤白帶下下元虛冷久不孕育等症服此藥添精種子壯陽補腎大有奇功每匣兩元每六匣拾元

立止咳嗽藥

專治男女老幼諸般咳嗽不論年深日久虛損勞傷咳嗽吐血痰中帶血傷力咳嗽肺虛痰喘睡臥不安飲食少進內傷外感肺經不清此藥善能止咳定喘養血清痰能補能和能清能散管保去根永不再犯立見功效每付價洋四角五付一元八角十付參元五角

宋氏救喉散 專治咽喉諸症單雙乳蛾喉瘟疹痧毒瘴喉花柳攻喉或嗓破爛水漿不進吹之立消每大瓶一元小瓶五角

開胃止痛丸 專治男婦心胃疼痛胸膈脹滿飲食無味嘔吐惡心積聚等症服之甚效每付三角五付一元六角十付二元四角

調經種子丹 專治婦女經脈不調氣滯血虧少腹疼痛腰腿疼痛經閉帶下每匣一元二角

虎骨熊油膏 專貼左癱右瘓身體麻木筋骨疼痛本堂虎骨熊油膏最能舒筋活血每大張八角小張四角

神效虎骨藥酒 專治腰腿疼痛手足麻木半身不遂五勞七傷服此酒神效每大桶三元中桶一元五角

保胎健母丸 專治婦人懷孕之後或患墜胎或一次二次者久服此丸萬勿墜胎之患誠爲保胎之良藥每大匣一元六角小匣八角

雙合化痞膏 專貼男婦諸般痞積痰疾心胃疼痛胸膈脹滿食積痞塊氣痛腰腿疼痛手足麻木小兒洩瀉消積速效每份四角

牛黃上清丸 專治諸般火熱或咽喉上攻頭暈言語紊亂或偏正頭痛等症服之神效每大盒一元小盒六角

琥珀逐淋丸 專治五淋白濁小便刺痛沾染花柳魚口便毒口鼻腐爛等症服之清淋解毒消毒利下元調暢水道每包五角

麝香解毒膏 專貼無名腫毒乳口對口發背疔毒惡瘡瘰癧鼠瘡無不效驗每包價洋六角

麝香五齡散 專治諸般瘡症疼痛難忍急上此藥無不效驗大瓶一元小瓶五角

三黃寶蠟丸 主治跌打損傷消腫止痛服此丸有起死回生之力每付四角

本舖開設奉天大西關萬芝堂謹啓 中國電話一一四三號

本堂此藥各省城鎮均有雜貨舖代理外埠函購郵費自備

"Z"字牌電氣發火油動機

本行代理美商公懋洋行最字牌油動機該機器現有大小六種如左

一馬力半 三馬力 六馬力 拾馬力 拾五馬力 二拾馬力

此圖稱器是一馬力半型

此機器最特秀列左

一、發電機直結以可用點電燈火藥火鍋精米碾子水唧子
二、此機用美孚油極少量開動容易雖小兒可以運轉
三、此機比較他機價格外廉重量最輕

以上列記特長茲證明諸君若欲購買此機器親就機開動可以知此機器便利特長

欲要華文圖樣本寄要郵信票二分

奉天 同天洋行
營業所日站琴平町六番地 電話口一四二番